青島新民報

（郵政特准掛號認爲新聞紙類）

每日出兩大張
發行及編輯人　何東林
館址　青島蘭山路三號
報紙價目　廣告價目　電話　各部

蔣急召龍雲抵漢
着手準備遁昆明
因四川赤化恐有不利 與龍雲密議種種方策

香港二十一日專電　雲南省主席龍雲、因接蔣介石電召、乃於十九日午後、由昆明飛行塲出發、始赴重慶、與四川省首腦、鄧錫侯、王讚緒、劉文輝等會談後、嗣再由重慶飛行塲出發、乃於午後五時三十分、飛抵漢口、蔣介石即招龍雲至武昌軍事委員會宿舍、聽取雲南之軍事強化、及武器輸送、抗戰教育等實狀、同時更密議關於如黨府遷移昆明塲合、蔣介石政權之軍事交通經濟與抗戰能力、有所申述。

又電　蔣介石因鑑於四川省之赤化、及反蔣空氣惡化、考慮如漢口陷落後、遁入四川、恐有不利、擬於最惡塲合、決意遁入雲南昆明、故急遽電召龍雲、乃着手準備遁入昆明之工作。

徐州敗將李宗仁 又由六安脫走
黨府要人極度狼狽

北京二十一日專電　黨軍北方戰線總指揮李宗仁、於徐州大會戰一敗塗地後、其後即在六安整理麾下殘敗部隊、頃據可靠情報、李宗仁乃於最近偕心腹部下數名、突然由六安乘飛機向某方面脫走矣、漢口軍事當局、得此消息後、極度狼狽。

黨府軍部將遷衡陽
市街大加改良整理通信機關
漢口危機迫切情勢極爲混亂

伯林二十日同盟電　當地某新聞社特派員羅格記者、視察漢口方面、乃於二十日以特電關於爲危機所迫漢口方面之情勢、有如左之報道、黨府於五月尚對放棄漢口說云附之一笑、但自徐州陷落後、布民隨時進行避難計畫、而外人等擬於日軍佔領漢口後、仍開始交易、故暫止漢口、而華南則全意氣消沉、如漢口陷落、黨府解消、爾後如求能容黨府各機關之都市、恐不可能、四川省雖有重慶成都兩都市、唯到處設有避難所、不問排日意識如何熾烈之四川省、如成爲蔣政權最後之據點、依日軍進擊、則各都市必化爲灰燼、因此故不希望黨府遷移該處、而湖南省之衡陽、最近自市街始、正在改良無線電信電話等之通信機關、蔣介石或將司令部移往衡陽、亦未可知、乃將黨政府各部長、留於重慶、一部則逃往昆明、而圖所殘餘之西南各省之團結、如斯雖云爲中央政權、但其勢力已微弱化、令行各地方之事將極感困難云云。

日機大破岳陽
黨艦數艘被轟炸沉沒
華南各處亦受大損失

上海二十一日同盟電　日艦隊報道部發表、日海軍航空部隊、於二十日攻擊岳陽黨軍艦艇、而收甚大之戰果、即擊沉軍艦二艘、大破四艘『內一艘殆全沉沒』、並炸沉滿載軍需品之運送船一隻、及民船數隻、關於華南大破琶江口兵工廠之殘存工場倉庫等、該工場殆完全潰滅、此外粉碎粵漢線樂昌站大倉庫四棟、炸破車頭二個、中彈焚燒、又切斷廣九線石龍站構內之線路、揚子江江上艦艇、協力航空部隊、轟炸猛擊湖口上流兩岸黨軍陣地、與以甚大損害。

北京神社
成立奉贊會

北京二十一日電　日華事變發生地、且爲今日臨時政府之首都、實爲銃後之第一線、而日人日益增多之際、爲深切紀念事變、建立神社於與事變有關係之北京之希望、屢成爲北京日方軍官民間之問題、日前歡迎來京之海外神社研究家小笠原省三氏、日軍民關係團體代表者、十五日協議、關於該問題之結果、急速趨於具體化、民會在二十一日午後四時舉行之第四次常務委員會內、擬選出實行建設北京神社準備委員之奉贊會員、因此日本軍特務部、大使館、滿鐵興中公司銀行方面、及民間有力者等、軍官民總動員、成立奉贊會、則日人所希望之建設北京神社、急可實現云。

英人在華權益問題
會談中止

東京二十一日電　宇垣日外相關於在華英國人權益問題、擬與古爾伊英國大使會談、本預定二十一日午前十一時、但因事中止。

蔣・宋・孫・孔・準備亡命
購買武器圖賂私肥

上海二十一日專電　黨府行政院長孔祥熙、航空委員長宋美齡等、惡用其他地位、暴露向外商購入武器貪莫大賄賂、即向蘇聯購入飛機、孫科亦得有多額賄賂、足見黨府要人、以長期抗戰關係、爲美名、而實行私肥、在外華僑固勿論、而中國民衆、亦非常憤慨、如孫科之兩度訪問蘇聯、在購入軍器費中、亦私肥數十萬元、而存入各外國銀行、其結局推測爲蔣、宋、孫、孔等之亡命費、亦黨府行將覆滅之兆徵也

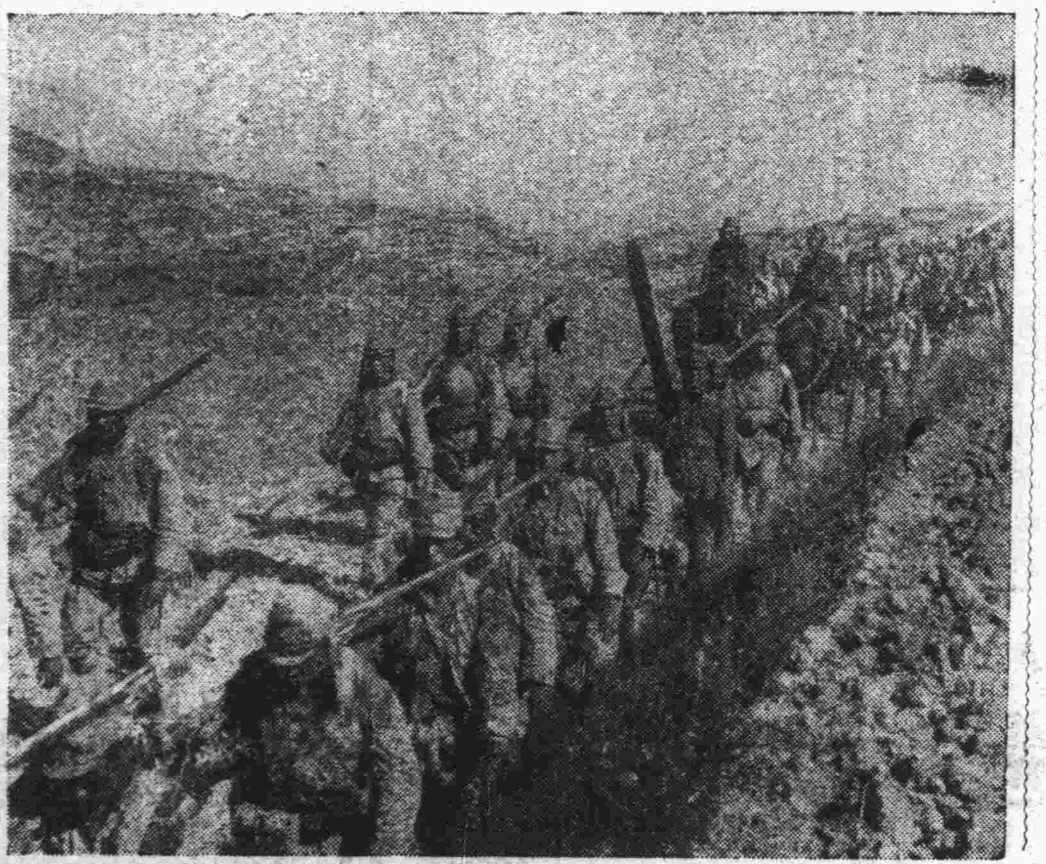

黃河進出之日軍（七月十八日攝影）（圖係由曲沃方面、向黃河渡點進軍中之日軍〇〇部隊）

湯恩伯殘敗軍 被蔣分斷南北
湯軍將士均極度憤慨

石家莊二十一日專電　徐州會戰一敗塗地之湯恩伯軍敗走後、遂分散各處、始於最近逐漸集結於河南省南陽附近、又受蔣介石嚴命、一部移駐漢口方面、其他之一部、則移駐北方、此乃蔣介石整理雜軍之巧妙方策、故將該軍之兵力、分斷南北、湯軍將士、對蔣介石此種處置、極爲憤怨。

英陸戰隊抵漢
担任舊英租界之警備
外艦在漢者共計九艘

香港二十一日電　爲警備漢口英國人起見、經香港赴漢之百二十名之英國陸戰隊、業於二十日夜抵漢口矣、一行合從來當警備之陸戰隊員二百二十名、共計三百四十名、担任舊英國租界之警備、又現在漢口停泊中之外國軍艦、計英國四艘、美國三艘、法國二艘、共計九艘云

小磯大將 已抵東京站

名古屋二十一日電　由朝鮮軍司令官、轉任參謀本部附之小磯國昭大將、於二十一日午前九時五十六分、由名古屋站出發東上、至午後三時二十五分、已抵東京站矣。

日閣三相會議
外相報告張鼓峯事件
重加協議今後方針

東京二十一日電　近衛首相、宇垣外相、池田藏相、於二十一日正午、會合於首相官邸、開催定例三相會議、由宇垣外相、詳細報告張鼓峯事件之外交交涉之經過、嗣近衛首相說明午前與坂垣陸相會談內容、關於今後所採之方針、重加協議、復關於對華問題、交換意見。新參議出席、由青木企劃院次長、報告關於實施物資動員經過、嗣由中村陸軍省軍務局長、說明蘇聯兵於張鼓

板垣陸相 訪問首相

又電　坂垣陸相、於午前十一時十分、於首相官邸、訪近衛首相、詳細報告張鼓峰事件、其後之經過情形、更基於二十日午後七時、於陸相官邸所舉行之省部聯合首腦會議之結果、說明軍之方針、而作種種重要協議。

滿洲航空機 由日出發歸滿

東京二十一日同盟電　十四日自新京飛至東京之滿洲航空會社之哈英開爾機、二十一日午前九時二十五分、由羽田出發、踏上向新京歸還之途、又該社決定每月一日、十一日、二十一日、由東京赴新京、六日、十六日、二十六日、自新京往東京、開始豫備、定期航空飛行之事云。

香港總督 赴廣州
與余漢謀會見

香港二十一日電　伊思柯德香港總督、於二十一日、由香港乘英軍艦赴廣州、與在廣州之吳鐵城、余漢謀等交驩、有於二十三日晨歸香港之說。

訪板垣陸相
風見書記官

東京二十一日電　風見日內閣書記官長、二十一日午前十時、於官邸訪問坂垣陸相、關於張鼓峰事件所有協議、至同時四十五分辭去。

定例參議會
商討各問題

東京二十一日電　前十一日之日定例參議會、由午前十時起開催、有太谷、松井兩

俘虜黨空軍中尉
備受日軍優待
病床上談話惟有感謝
盼早日痊愈回籍省親

北京通信同盟社　徐州陷落之五月十九日、在蘭封之空中戰中、日陸軍航空隊、發見黨軍戰鬥機十架、當予以猛擊、將全機擊落、身負重傷得保一命而成俘虜之黨軍青年飛行將校、收容於日〇〇醫院中、作爲特別傷兵、而受日軍溫厚之看護、此飛行將校、名爲中國航空中尉朱均球（二十五歲）

廣東人　從十九歲投入中國空軍、於五月十九日午前六時與友機十架一同、由許昌機塲出發、前往偵察日軍、然已被日軍發見、遂被機關銃彈射穿該機（英國製古勞斯塔戰鬥機）之油箱、發生猛烈火災、而落於地上、當此一刹那中、不料從機體中爬中、爲日軍捕救、現右顏面之火傷已完全告愈、右手腕、兩下腿部之火傷亦漸次痊愈、頃記者與日軍報道部平岡中佐一同訪問於其病床

其病床　在該將校之齋室中、密柑之罐頭、點心、以及花盆、照片等之慰問品、堆積如山、恐其自殺、特派衛兵保護、備受日將校以上之待遇、朱均球中尉受平岡中佐之慰問、乃轉動體軀、整理服裝、顯出笑容、談話如左：

朱中尉談話　現在故鄉廣東、恐怕父母和二位弟弟、正在等候我、從十九歲起、駕駛飛機已有七年、但從來未曾有一次覺得生命可惜現重傷已漸告痊愈、很想趕快回歸故鄉、現回顧被擊落之當時、全然如一塲大夢、幸而被救、在蘭封上空遭逢日空軍猛攻後、黨機全部起火墜落、余一見不妙、擬行逃走、由高度降至距地上二百公尺時、突有在後

追擊之　日空軍子彈射中汽油槽、立即墜落、以後記憶全失、關於機體之優劣、因不知日機機體、故全然不明、但對於日空軍之統制與技術、余異常欽佩、幸而被日軍所救、在此地受溫厚之看護、唯有感謝而已、固然因國籍不同、軍籍不同、不得已與日軍作戰。但對日人並無敵愾心、對蔣介石從來抱有絕對的信仰、迨至聞及事情眞相、擁蔣之意志、漸在中國民衆間消失、

我等今　已覺悟過去之無智、余痊愈後、如有機會、願隨日空軍學習一番、余今成俘虜、在此醫院內爲唯一之中國人、然毫無不安、日前婦女宣撫班附以中國菜、實爲欣喜、日本菜食之不慣、現今醫院已爲我等預備中國菜矣、對於此種特別待遇、余非常感激、余之心意、亟願早日痊愈回廣東省覲兩親云。

餘墨

重慶一市每月餓斃人民由五百至一千餘、這是人間活地獄、一市餓斃這麼些人命、四川全省又知餓斃多少？然而四川一省是田肥美、民殷富、古稱天富之區、△共產主義、毒如蛇蠍、爲甚麼還容易鼓動階層鬥爭、因爲社會凋敝、民生艱難、於其坐而待斃、何若攫而得食、是以明知不當、也不顧一切、由此以觀共產黨在中國玩的把戲完全是驅使餓鬼、驅使餓鬼的惡魔較比『率獸食人』還凶殘幾倍△國計民生當計其有餘、人情當和平共產豈但殘忍、且毫無公道可言、資本家的資本既然可惡、難道就不可惡、共產黨的行爲完全是山賊草寇打扛子、那管他是飽客或是過路行人、△十人共食一牛、不爭自飽、十人共食一雞、雖強取豪奪、亦難果腹、甚至一人吞到肚裡、使九人完全餓着、亦無濟於事、所以治國家應使國計民生有餘、自然就會達到『黎民不饑不寒』境地、若是弄到十人共食一雞的窘地、縱然共同享受又當得甚麼、△共產主義且不必討論他內容、先看看中國的民生現狀是否還有產可共？全國的民衆大多數困於衣食生活、饑莩載道、展轉溝壑的也不只四川一省、除了每人僅餘一條生命而外、實已無產可共、這時候來談共產、正是促社會崩潰、人民速亡、國民黨容共罪惡、重如山岳。

事變以來
黨軍海軍之損害
已超過六成
被日軍擊破四十三艘
擊落飛機一千七十架

日本大本營海軍部公表、海軍以駐華方面艦隊兵力、在事變劈頭、粉碎黨軍海軍及空軍完成全華沿岸之制海權、以使日陸軍之進出大陸、絕對安全、同時更遮斷海上運航、爾後日軍協同陸空軍並在揚子江上作戰收有赫赫之戰果、而事變以來、黨軍海軍之損害四十三隻、四萬三千餘噸、已超過全勢力之六成、而轟破擊落之黨軍飛機一千零七十餘架、反之、日方損害戰死者一千百餘名、飛機八十九架、小型徵備舟艇數隻、海軍艦艇水雷艇掃海艇各一艘、不過僅受輕微損害而已、日海軍占領之中國沿岸港灣及島嶼、及黨軍艦艇之損害如左：

△華北方面　芝罘、威海衛、青島、連雲港、各港灣、靈山島、朝連島、大公島、小公島（以上青島沖）
△華中方面　馬鞍羣島並杭州灣方面諸島嶼、
△華南方面　厦門島、黃大奧島、平頭山島（以上溫州沖）馬祖島（福州沖）金門島、小金門島（以上厦門島沖）南奧島（汕頭沖）東沙島其他廣東省方面島嶼多數

黨軍艦艇損害（七月四日現在）

△巡洋艦　揚子江、海圻、海琛、海容、海籌、應瑞、通濟、寧海、平海、廣東、肇和、
△假裝巡洋艦、青島、鎮海
△砲艦、揚子江、逸仙、威勝、永健、青島、永翔、楚豫、江利、福州、楚泰、揚子江、咸寧、廣東、海虎、江大、海強。
△假裝砲艦、廣東、舞鳳。
△小砲艦、廣東、堅知、揚子江、江甯、崇甯、撫甯、長甯、揚子江、正甯、肅甯、威海衛、福州、海鷗、青島、海鶴、海燕、甯、青島、海蓬、海駿。
△驅逐艦、揚子江、建康、青島、同安。
△水雷艇、揚子江、湖鵬。
△特務艦、青島、定海、廣東、福安、揚子江、皎日、青天、總計、四三、一一六噸。

青島治安維持會總務部教育科通告　第　號

查本市立男女中學校亟待恢復以應需要所有現住市內失學之男女中學生應自七月一日起至七月三十一日止到本科報名以便統籌辦理期限緊迫切勿自誤特此通告

中華民國二十七年七月一日

青島治安維持會通告　第　號

本會擬招標修理前貴州路及朝城路小學校舍定於本月三十日上午十時（新時間）在本會事務股開標凡願承辦此項工程者可自本月十九日起至二十六日止每日上午九時至十二時下午四時至七時到本會事務股領取標函填明價格攜同保證金屆期來會投標特此通告

中華民國二十七年七月十八日　會長　趙琪

青島治安維持會警察部通告　第　號

爲通告事案查本部奉令檢查廣播無綫電收音機登記及給照日施行並分登中英文各報紙通告在案惟自布告登記者固不乏人而觀望未來者尙居多數茲特再行統限於一星期內遵章來部登記並飭各分局查催外特此通告週知

中華民國二十七年七月二十日　部長　戚運機

招募熟手工人啓事

一、鏇床鐵工　四十名
一、翻沙鐵工　十名
一、電氣職工　十名

應募者可攜帶履歷書於每日午前九時赴荷澤四路十四號青島工廠事務所考驗再行決定採用與否合格者按照技術程度定薪薪金從優

青島工廠（浦賀船塲會社）

山東區統稅局通告　第　號

爲通告事案奉統稅公署訓令略開以推銷印花稅票事務定於本年八月一日起實行發售本局爲機關概不寄售各稽征所爲經售機關郵政局爲代售機關等因奉此除分令各稽征所遵照外茲擬委託本市殷實商號數家代爲分銷以期普及有願承銷者希於本月二十八日以前來局面洽代銷手續爲荷特此通告

中華民國二十七年七月　日

山東區統稅局公告　第　號

本局現擬招考漢文打字員一名凡年齡在二十五歲以上未滿四十歲曾任打字職務者皆可報名投考報名時書具履歷一紙附粘二寸半身像片一張送交本局秘書室聽候通知定期面試報名期限七月三十一日截止特此公告

青島日支汽車行組合改訂車價

茲因近來外匯陡漲汽車及需用材料皆隨之而增且須現款購買敝同業照前價營業皆虧累不堪今將貨車價目略行改增以資補助懇請惠顧諸君原諒並祈惠付現款是所至禱

本價目自本月十五日起實行

價目表如左（時間計算汽車自出車時起至返回車行止）

金額	時間	區域	附記
一元	十五分鐘爲限	青島車站發電所青島絲廠碼頭水族館以內	小車一次
四元	一小時	市內	小車一次
五元	一小時	市內	大車一次
一元二角		馬場第一公園	小車一次
一元五角		小湛山匯泉岬	小車一次
二元		長生園	小車一次
二元三角		湛山打球場	小車一次
二元五角		海泊溫泉	小車一次
一元四角		日本紡	小車一次
一元五角		四方小學校	小車一次
一元八角		四方內外棉	小車一次
二元		四方日清紡發電所（大車外加洋五角）	
五元		李村	小車一次
二元五角		豐田紡	小車一次
二元六角		上海紡	小車一次
三元五角		滄口飛行場	小車一次
四元		滄口長崎紡公大紡富士紡、日本膠皮公司	小車一次
四元三角		滄口同興紡（大車外加洋一元）	小車一次
十六元	半天五小時	市內（大車外加洋五元）	
二十八元	一天十小時、	市內（大車外加洋十元）	

若出市外價目面議

時論

龍雲飛漢口會蔣

滇省主席龍雲、近奉蔣介石電召、於十九日由昆明先飛抵重慶、與川將鄧錫侯劉文輝會晤後、嗣後飛抵漢口、蔣即召入軍委會宿舍、聽取雲南現狀、蔣雲二氏晤面、當有諸多秘密會商、非外間所能知者、然當茲戰事緊張、武漢動搖之際、蔣遽召龍氏會晤、龍氏亦惠然肯來、頗堪重視也。

戰事推演及於長江上游、武漢根據已不可恃、陷落僅在時間問題、黨府亦知漢口必不能守、故徐州陷後即有退入四川或昆明之決意、四川一域雖較雲南廣潤富庶、無如該省從來爲土著軍閥割據之區、古有「天下未亂蜀先亂、天下已平蜀仍亂」之謠、民國以來尤甚、前年蔣雖下最大工夫對川將加以籠絡、而繼遇最深者莫過劉湘、劉暴死後、川將多有煩言、實則非對劉死因問題、殆不滿於蔣氏之隱示也、現該省又復全部陷於赤化恐怖境界、蔣退往四川之路已絕、不得不專注意於昆明、此將召龍雲赴漢之大原因也。

龍雲本一平庸地方軍閥、若處之內地、早被淘汰、只以遠處邊區、中原逐鹿、未陷旋渦、遂得機會坐大、初非蔣之心腹、當茲緊急時期相召、龍氏如命而往、並非一身赴黨國之難、誠意擁蔣、乃另有其作用也、蓋滇省處西南邊陲、對於內地情形素極隔膜、自戰爭發生後、完全被黨府之虛構宣傳籠罩、眞實情況不知也、故藉蔣召機會欣然而往、以觀黨府虛實、及今後之動向、以作個人之地步、龍氏之肯往意在此也。

龍氏雖應蔣命而往、實則心目中並不以蔣氏爲重、固甚顯然、蓋龍氏北來原奉蔣召、應先晤蔣而後及他人、乃龍氏中途先與川中諸將領會晤、亦爲不敬、龍氏之所以先川而後漢、乃欲窺察川中諸將對蔣如何、以作個人應付準備、或云龍氏如懷此念、何如不往、是又不然、因蔣雖慘敗、實力尚非龍比、公然不往、開罪蔣氏、龍氏又無此胆量、且蔣今日地位決無去歲處置魯韓之勇氣、而個人未負前敵責任、蔣對個人總不信賴、往見絕無危險、有此種種龍氏又何必不往、故蔣氏之召、龍氏之往、皆極具勾心鬥角能事也。

蔣龍之內心如何、尙在各自緘祕、而此番見面極具親暱則又爲勢所必然、蓋蔣之退路既注視雲南、雖力足反賓爲主、對此土著主人亦不得不虛與委蛇、而龍氏又復能假裝恭順、惟命是從、有此原因、兩下互相推敬互相勉勵、必至恭謹、然蔣氏思入昆明固然誠懇、雲龍之容納蔣氏絕非本意、如蔣勢力尙能控制龍氏、固無論矣、倘漢口敗後、至於無能爲力之時、龍雲尙能容納蔣氏退滇與否則不敢知矣、且雲南地瘠民貧、實難容納黨府大量軍馬、縱能順利退去、亦只有化爲一無聊地方政權而已、故蔣之會晤龍氏表面雖示威儀棣棣、內心實感刺痛也。

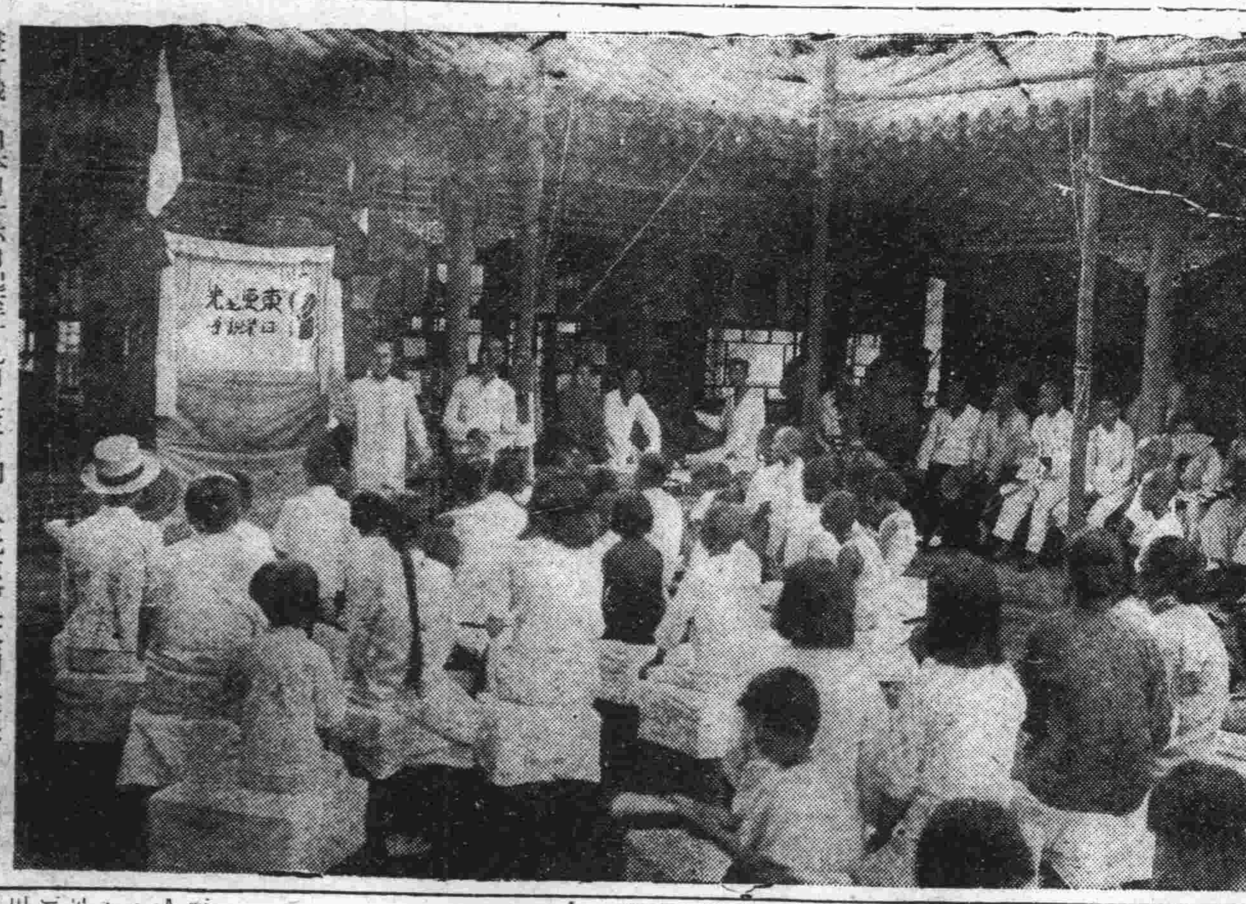

雷片戲、自本月十六日起至十九日止三日間、於北京中央公園水榭亭、由滿鐵舉辦之中日親善展覽會、强調中日敦睦餘興之雷片戲、頗博一般民衆好評、而收充分宣傳効果、（圖係雷片戲與熱心觀覽中之民衆、）（七月十八日攝影）

蘇聯兵越境問題 事態當不致擴大

蘇聯此舉乃防國民逃亡

小磯大將返東京之途車中談話

東京二十一日午後八時專電　因十五日之陸軍定期調動、轉任參謀本部附之前朝鮮軍司令官小磯國昭大將、二十一日午後三時三十五分、乘列車抵東京站返京、大將在車中發表談話如左。

張鼓峰方面、蘇聯兵士之不法越境、因劉希科夫大將逃亡事件、而蘇聯政府、將國境第一線之軍隊、全面的更迭新部隊、而渠等不知國境線而越境、佔據張鼓峯、與其對付外部、毋寧認爲恐國內之人民逃亡而監視、然張鼓峯爲軍事上之要地、故對于不法越境要求撤退之事、實爲當然、即不撤退、就該地之地形言、越境之蘇聯兵士、悉如囊中之鼠、雖盛傳蘇聯集中兵力於海參崴、然蘇聯兵士、恰在背水之陣地、乃恐懼日方之結果也、蘇聯之今日、毋寧爲面目問題、若一旦失敗、陷入不能收拾國內的事態、故避免與日方折衝、認爲不致成爲大問題也。

張鼓峯事件 滿洲國外務局發表 外交折衝經過

蘇聯仍毫無反省之色

新京二十一日專電　滿洲國外務局、自張鼓峰事件發生以來、關於駐哈爾濱下村特派員、與蘇聯總領事代理庫基雷阿夫之間、關於外交折衝之經過、外務局當局、乃於二十日午後六時發表談話其大要如左、

滿洲國方面、於十四日關於張鼓峯事件、曾提抗議、但蘇聯方面、不特未示何等誠意、且無回答、因此外務局將嚴重督促蘇聯方面之回答起見、乃於十八日再度訓令哈爾濱下村特派員、乃於是日請庫基雷阿夫來談、署謂

此次蘇聯兵突如出以不法佔據之舉、且構築陣地、地點爲滿洲國領土、由構築軍事設施而觀第三者方面一見即可明瞭、斷爲挑戰行爲、如蘇聯方面有平和解決之意圖、蘇聯兵應於發生不法越境事件之日以前、要求即速恢復七月十一日以前之狀態、如蘇聯方面不應塲合、依此而生萬一之事、與最惡之事態、則責在蘇聯、」

已將上述之旨通告矣、而庫基雷阿夫答云、「於現地對越境之事實、尙未確知、無他國於自國內所行之事、無置喙之餘地」云云。

已示毫無誠意、下村特派員更謂、

「如蘇聯方面結局不於現地遂平和解決、則事態必至擴大亦未可知」云云。

又重促蘇聯方面之反省、而庫基雷阿夫答、將此旨轉告本國政府、繼云蘇聯方面如容滿洲國方面公正妥當之要求、首須恢復以前之狀態、否則滿洲國政府必固重大決意、故對蘇聯方面之回答寄重大關心、如容公正且平和的主張、恢復件發生前之狀態、乃國際信義上當然之事、而非屈辱、而蘇聯本國外務人民委員部、如認識情而闘疎通遠東派遣官之意志、則必能直視事態、但現在尙在澀滯、不得不斷爲此乃蘇聯方面有挑戰的意圖、而陷乃至因國內發生糾紛、而陷於無統制、始有此種現象也。

日重光大使 訪蘇聯外委

莫斯科二十日同盟電　巴爾幹北歐方面視察旅行中急遽歸任之重光駐蘇大使、基於日國政府訓令、乃於二十日午後二時、於外務人民委員部、訪問里得羅夫委員、關於十五日西代理大使抗議之張鼓峰事件、重要會談互約一時間半、重光大使於席上、基於日本方面蒐集之材料、說明問題之張鼓峰一帶、乃滿洲國領土之所以然、要求蘇聯兵速行撤退、但里委員答云：「該方面一帶、始終屬蘇聯領土」、不讓主張、會談、遂無結果而決裂矣。

蘇聯方面 仍增加兵力 日方隱忍 等候回答

京城廿一日電　蘇聯兵不法佔據滿洲國領張鼓峰後、遂頻頻構築陣地、又於九日夜利用月明、增加砲兵部隊、滿布山砲、由射砲、重機關鎗等陣地、嗣至二十日、張鼓峯一帶之蘇聯兵、已超過三百名、日方對蘇聯方面此種挑戰的增强兵力、隱忍自重、仍嚴重監視蘇聯兵之動向、而期萬全、以待蘇聯方面對日方要求之回答。

京城二十一日電　據京城所得之情報、蘇聯方面增强兵力於國境地帶之事、頗爲顯著、自海參崴向卜雪脫灣之輸送、十九日以後、竟達十一次之船舶運輸、二十日午前十時半左右、蘇聯軍艦四艘、駛入卜雪脫灣、而集合於煙秋之蘇聯兵士、二十日夜約已達一師團之衆云。

日方軍使 尙未歸還國境

滿蘇國境二十一日電　十八日日方所派遣之軍使、至煙秋之蘇聯警備司令部、雖經過四十四小時、但依然未歸還國境、如蘇聯方面有誠意、可由蘇聯政府回答之意志、或直接通達東京駐箚之蘇聯代理大使、而回答日政府、又由哈爾濱蘇聯總領事館、通達滿洲國外務局、有以上三個方法、如蘇聯方面無視現地直接交涉、而由外交機關回答、將在此一二日中即可明瞭。

滿洲國決定 對蘇停止交涉

蘇聯無誠意交涉無疑

新京二十一日同盟電　滿洲國外務當局、關于二十日舉行之張鼓峯事件哈爾濱交涉之經緯、發表當局談、外務當局、以此聲明作交涉終結事、關於張鼓峰事件、當不再作外交交涉、想爲表明蘇聯方面、今後若無何等提議、則自動的對蘇聯方積極的開始交涉之意向、即滿洲國以事件不擴大、平和解決之大乘的見地、對蘇聯方以現地越境蘇聯兵之撤退與原狀回復爲交涉之前提條件、極力喚起其注意、不拘此蘇聯竟堅決主張、該地爲自國領土、甚至以爲國內問題、以滿洲之喚起注意、爲容啄內政、於是外務當局、乃認蘇聯方之態度爲無誠意、愼重研究對策結果、乃決定暫行中止交涉、而至於發表聲明書、是以外務當局以爲若兩國間有不幸事態發生之塲合、其責皆爲蘇聯方負担云云。

臨時政府治安部 設徐州辦事處

派田文炳赴徐履任

濟南二十一日同盟電　臨時政府治安部、因鑑於徐州之重要性、擬於該處設立治安部總長辦事處、始於最近派田文炳氏赴徐州履任、進行準備中、於華北華中之接觸點之徐州、設立臨時政府機關之事、極堪注目。

東京青年團 勤勞宣誓式

東京二十一日同盟電　東京青年團勤勞服務員結團宣誓式、業於二十一日午前八時半、於日比谷公會堂舉行矣、參會者有五個中學校、四個商業學校、及麻布獸醫學校、共十三個體本、人數達二千八百餘名、參加各團體於遊行後、即行解散、擬於二十二日起、開始勤勞服務云。

黨府中銀 新理事任命

上海二十一日同電、據漢口來電云、二十日之行政委員會議席上中央銀行理事後任案、曾上程其結果決定後任以張羣及實業家李國欽充任云。

香港排日巨頭 拋棄親蔣態度

聲明日本絕對的勝利 蔣政權終將完全潰滅

香港二十一日電　香港現呈排日策動之根源地之觀、從來被目爲排日巨頭之現香港大學名譽總長克萊門特爵士、終捨棄蔣介石政權、拋棄其親蔣的態度、茲因該氏聲望之高、故對該地政界予以一大衝動。

克萊門特爵士拋棄蔣政權、聲明日本絕對的勝利之根據如左、

一、日方物資尙甚豐富、軍民一致愈將對華行動積極化、故華方雖迭作豪語、然其徹底的抗日戰則甚困難、

二、國民政府近被逐出漢口、逃入四川、雲南內地、終於墮落爲一地方政權、故日本已不感痛痒也、

三、國民政府既化爲一地方政權、則與諸外國之聯絡完全被截斷、雖有蘇俄之援助、亦全然無力也、

如此之批判、居然在漢口陷落前、由第三國之英國方之親蔣派所發表、對於蔣介石、可謂致命的打擊、傳云蔣介石現已狼狽達於極點矣。

法國佔據西沙島 英法垂涎雲南

由此引起兩國之競爭 【三】

而且法人也並不是忘記了英人對雲南問題上跟法人競爭、爲了對雲南侵略保有優勢、而使英國對滇侵畧失其長足進展之勢、那法人也不會忘記西沙島、雲南、甚至四川等問題、因此由於法人佔領西沙群島、而我國西南邊疆、特別是雲南之危機、由此而引起英法對雲南之競爭再度的熱化、更是意料中了、法國在雲南之種種活動、係以

滇越鐵路

爲中心、這條鐵路的建築、是在英法聯軍之後、清光緒十一年四月間、中法越南條約內載明滇省如築鐵路、只有向法方商辦、二十一年中法續議商務條約內、更載明將來越南鐵路、可由兩國商議接至中國界內、二十四年法國開始修造滇越鐵路、這造成了法國侵略雲南一個利器、自滇越鐵路建築後、法國對於雲南以及外地交通上、遂握有無限之控制力量、並利用此種威力、以進行其經濟侵略、總觀雲南東西北三面環山、惟南部有這條鐵路、由海洋而伸入內陸、所以由

海外運入

雲南之貨物與旅客、莫不假道滇越鐵路、例如由外地運入雲南的商品、當由海防搭滇越鐵路車輛裝載時、須受法國檢查、雖該鐵路爲中法合資開辦、但中國卻沒絲毫管理權、僅存虛名而已法國因握有上列運輸上之權力故對於法商人及其商品、遂能予以多方便利、因此法國貨物乃能充塞雲南市場、並可由昆明各大路輸入黔川各地、此外雲南對內交通避塞、在政事上未免有鞭長莫及之勢、對外而因交通權握於法國之手、工商業以及金融不但被其把持、即政治上也爲其控制、所以歷年雲南的執政者：欲圖其政治上軍事上之便利、對於法國亦不得不多方遷就、尤其如今論爲地方政權的黨人治下雲南官吏更那裏談到救國之責任。

去年黨府

曾與英國成立滇緬勘界委員會、並且南段界務解決、而即刻又開始北段勘界、我們知道、所謂南段未定界者而是由尖高山以北及自南帕河流入南定河處起、至南馬河流入南卡江處止、此次南段劃界之結果、已將班洪兩地劃歸中國、但不知仲裁結果是否歸我、不過從民族、歷史、以及地理等方而看來、向爲中國領土是不成問題、我們知道、班洪與雲南省府昆明只在咫尺之隔、相距不過數百里、英人不唯希冀獲得班洪、並且彼欲由緬甸蠻得勒經那哈分支達新街（那八莫）之滇越鐵路、展長至騰越大理以至昆明、他的慾望是沒止境的、如我們將班洪輕輕讓過、那更增强英人侵我之雄心、何況那又有與法國競相侵略雲南之決心呢、

所謂北段

未定界者、係自尖高山起至南帕河與南定相瀨處止、英國利用此段未定界限爲口實、乃有去春强佔片馬江心坡賨石場等地之事變、由地理上說來、如片馬、江心坡、賨石場等地歸英、不但叫我國失去無限富藏地方、而且在國防上、那英國即占居高臨下之優勢、可以任意制制我國、況且英國占取以上三地、其企圖爲國開拓通達康藏之孔道、這在軍事上既可以侵犯西康。（未完）

滿鐵華北事務局 强化開發事務

不久可決定新職制案

大連二十一日同盟電　滿鐵華北事務局、爲强化今秋創立之華北開發事務局起見、關於改正職制正在銳意研究中、不久即可決定新職制案、與華北及新京兩當局協議後、預定近將正式發表、而華北事務局之新職制大體近似鐵道總局之機構、關於華北之特殊事業、汽車事業、及港灣內河航行等、尤加以重要考慮、現在之華北汽車公司之汽車營業、爲鐵道營業之外局、又關於水運關係、設立水運部等、其機構有相當大規模之說。

日滿經濟 更加强化

滿洲國法之法人 將新制定單行法

東京二十一日同盟電　日政府以統制日滿兩國經濟一元化爲見地、使滿洲國及據滿洲國法之法人積極的參加國策會社重要企業、而使日滿兩國經濟活動之連帶性、更加一層强化、因此對滿洲國或據滿洲國法之法人、將新制定單行法爲開得持有日方特殊會社股票之道、俟對滿事務局立有成案後、豫定即與關係各省接洽、而提出議會。

孫宜昌氏 在日參內宮中

東京二十一日電　滯京中之滿洲國民政部大臣孫宜昌氏、於二十一日午前九時十五分、參內宮中、報告奉伺天機至午前九時三十五分、遂退出宮中。

日國民生活 式樣改善

東京二十一日同盟電　日國民精神總動員中央聯盟、將着手改組國民日常生活及改善生活樣式、業於本日起、乃將國民生活樣式委員會、分爲生活樣式、生活用品二專門委員會、俾急於指導國民生活、更爲使此種精神奎國徹底起見、擬於二十二日午前九時、於文部省會議室、招集愛國、國防兩婦人會、鄉軍、及官民百餘團體之幹部、爲使生活簡易化、以先着手改善服裝爲方針。

黃河水漲 洛口水位激增 連日大雨

濟南訊　連日大雨綿綿、黃河水勢增漲不已、十八日中游洛口水漲二公寸二分、水位二十六公尺零五分、山東河務工賑委員、已分別令飭各段防汛長切實注意河防、隨時具報、又玉符河因受大雨之影響、水勢亦見增漲、惟尙未接到正式報告云。

各地天氣

二十一日正午

	△氣溫	△天氣
△北京	二八、八	陰
△濟南	三四、六	快晴
△太原	二八、〇	陰
△青島	二六、七	陰

今松治郎氏 離日赴京 就任顧問

東京二十一日同盟電　華北臨時政府政治顧問補佐官今松治郎氏、二十一日午前九時、離東京站已就赴任之途矣。

日華倶樂部 代表者會 在東京開會

東京二十一日專電　因中日携手向建設新興中國努力邁進、支持臨時政府、維新政府之留日華僑、總計八萬人、（中左橫濱華僑二千人）特舉代表、日本朝野有力者擬組織之日華倶樂部代表者會、業於二十一日午後五時、於東京上野精養軒開會、懇談各種問題後、盡歡而散。

營業種目
草包大嗎哈魚　鹽大嗎哈魚　新卷大嗎哈魚　美國大箱青魚　朝
鮮大青魚　朝鮮小青魚　大嗎哈魚籽　明太子　仁川小海米　干
貝大海參　海茄子　洋粉　蛤干　大頭魚干　烏魚干　櫻干　長
切海菜　根室海菜　洋葱　蘋果　柑桔　地豆　地豆種　栗粉　冬菇
紅磚　新開紙　各種膠皮鞋　草繩　草簾子　北海道產各種豆類
建築用斯達古灰　紙蔴刀　漁船集魚用及各大小工廠用瓦斯燈

日魯漁業株式會社北支特約店
日本鮭鱒販賣聯盟會北支販賣店
日本柑橘組合製果特約店
其他產地組合直輸入
青島冠縣路五十九號
滿洲水產販賣株式會社
青島出張所
電話　局五三六五　五八二五　宿直增設　五八二五
　　　局四八二〇　四二五四　主任住宅　三一二七
本社　大連市加賀町四番地
出張所　奉天　山城鎮　西安　四平街　新京　錦縣　哈爾濱　蛟河　敦化　牡丹江　勃利　佳木斯　海倫　綏化　通化　磐石　海龍　齊齊哈爾　函館　小樽　根室　清津　天津

本店　東京市日本橋區室町二丁目一番地
支店出張所　倫敦，漢堡，巴里，紐約，桑港，西亞道路，孟買，唐地，甲谷他，閣貢，蘇拉巴亞，巴打畢亞，廣東，盤谷，新嘉坡，斯土甯，買路，寶路，馬尼拉，先布，香港，西貢，漢口，長沙，上海，煙台，天津，北京，大連，安東縣，牛莊，奉天，新京，哈爾賓，京城，仁川，釜山，平壤，臺北·高雄·其他海外及日本各重要都市。
三井物產株式會社
青島支店
營業科目
一，雜貨扱品，砂糖，木材，啤酒，洋紙，膠皮靴，毛類，毛織品，烟草，膠皮，綿製品，海產物，鹽，牛肉，諸罐頭，食料品，膠皮車胎，雜品，染料，工業藥品，料器及其他雜扱品，工業原料，
一，機械五金，電氣品，紡織材料，附屬品材料，種建築材料，礦山，鐵道用諸機器，鐵管，小野田洋灰，各
一，土產扱品，落花生，生油，生餅，肥料，小麥，麵粉，米，棉子，麩皮及其他雜糧。石炭，礦油類。
一，火災海上保險代理店　海災事業
電話　支店長室　二四八八　庶務　五一六二　雜貨　五一六一　雜貨　二五三一　機械五金　二五四一　土產　二九四四　二七七四　石炭　二八九一　船舶受渡　五一六三　二四五九　保險　三六六四　出納　二〇四五　勘定　二七五五

營業科目
五金部　五金機器黑白鐵管鐵板絲紡織礦山鐵道用品洋灰油漆自行車及各種零件建築材料工業材料
雜貨部　各種香皂各種化粧品各種花布各種白粗細布洋針殺蟲藥水各種雜貨
土產部　落花生　生油　生餅　吧田粉、麵粉　白米　砂糖　麩皮　綿花　各種雜糧
青島冠縣路三號
大青洋行本行
電話二〇二二、二〇二一號
冠縣路五號零售部
電話五七二四號
奉天路六十一號東鎮支店
電話二五〇二一號
支店　大連　濟南

至誠醫院
◇注射防疫藥針。隨時均可
◇急病治療。電話通知即去
治淋濁下疳梅毒◇號金診費免收
山東路南頭至誠醫院無論何病均
能特別治療院長高內安博士精治
內科婦科最近將所發明之花柳病
特效療法及驗血法公開施行求診
患者均極贊揚◇電話六六四零

營業科目
眼鏡牌清大油　眼鏡牌漆油　寶石牌調合漆　寶石牌清油　寶石牌油膏子　紅球牌皮帶油　紅球牌擦鎗水
飛艇牌油紙　飛艇牌墨油紙　小野田牌洋灰　水牌拉線油　水牌拉線水　水牌噴漆　水牌亮漆
烤漆　瀛表　瀛咀　㞕條　潮臘丸　漆皮子　地板油
其他各工廠用建築品
大華牌洋針
金鷹牌洋針
總經理　高谷洋行
高密路六五號
電話二一六七六號

英法首腦會談畢
發表共同聲明
兩國間諸問題意見已一致
披瀝努力和平之公共決意

巴黎二十一日電　英法會談、二十日午後哈里福克斯英外長、達賴台愛法總理、卜內法外長、鼎坐於法國外交部、前後經過四小時之談判後、發表共同聲明書如左：因此次英國皇帝喬治六世訪問巴黎、哈里福克斯英外長、達賴台愛法總理、及卜內法外長、得檢討英國兩國間之諸問題、及國際間全般的政治之機會、始終以友好與夫信任之精神、進行會議、席上披瀝努力和平之公共決意、四月二十八二十九兩日、達賴台愛總理卜內外長、訪問英國之際、完全一致之兩國之見解、今又確認完全維持之事實。

討論問題實質

又確聞關於討議之實質內容、哈里福克斯英外長、與達賴台愛法總理、與卜內法外長、關於次述四項、似意見已趨一致。

一、滋德田國社黨問題　關於捷克之少數民族問題、基於四月二十九日英法會談所決定者、由側面援助和平解決、其懸案、有適當之機會、開始向德國交涉、以期徹底解決滋德田問題。

二、西班牙問題　英國政府、若四圍之情勢所許可、極力從速著手調停、企圖確立歐洲政局之安定。

三、發生英意協定之效力問題　在法意兩國間、調整國交之諒解成立前、英國政府不發生英意協定之效力。

四、英法軍事提携問題之內容　再確認四月之英法協定、企圖促進各部門之軍事提携。

會談達四小時

巴黎二十一日電　愿從英國皇帝喬治六世陛下、訪法中之哈里福克斯外相、二十日午後、在卜內法國外相主催之歡迎英國皇帝午餐會後、與達賴台愛首相、卜內外相關歐洲現下政局、開始重要會談、該會談前後達四小時之久、至夕刻始完畢、而二十日之會談捷克問題、及英意協定發生效力問題、法意交涉再開問題等、當爲討議之中心、而繼續至二十一日、會談完畢後、當發表聲明書、其發表內容、當僅止於申言英法提携之強化、對具體問題、當完全不提云。

巴黎政界觀測

巴黎二十日電　愿從英國皇帝訪問巴黎之哈里福克斯英外相、自二十日起、與達賴台愛法首相及卜內外相、關英法間之重要諸懸案、開始交換意見、而關其內容、哈瓦斯通信社、以爲巴黎政界之觀測、有如左之消息：

「此次英法會談、今年四月法首相、及外相訪問倫敦之際、成立之英法協定之強化策、當爲其主要議題、兩國政府爲使英法軍事協定、更形強化計、觀測當考慮將現在存在於英法參謀本部會內之作戰協定之範圍擴大、同時捷克問題、預想當然亦在議題之內、法國若迫於復興中歐之中盟國之條約時、則英國當從法方云云。」

對捷克負責任之保障
英國並未同意
似拒絕一切實質的軍事援助

巴黎二十一日電　巴黎政界、因此次英法會談、再確立兩國間之完全提携、而謳歌彼此之提携強化、二十日會談之要旨、爲捷克問題、法國方面、關於此點、雖認爲英法兩國間之意見完全一致、英國確實約定軍事的援助法國之旨、然實際上、並非如此、英國對於法國似拒絕保障一切實質的軍事援助、關於此事、美聯通信社謂：

「達賴台愛法總理、卜內法外相席上、力說對於捷克政府、英法兩國應明確予以軍事的保障、努力勸說英外長哈里福克斯氏、然英外長不願予以負責任之保障、而未同意此事云」

英皇英后在法 酬酢甚忙
◇午後十時半 ◇始歸回宿舍

巴黎二十一日電　訪問市府完畢後之英王喬治六世、及伊利莎白兩陛下、二十日午後、由露普爾大總統夫婦之引導、自英國大使館出發、答謝堵列沿途的數萬民衆之歡呼行列而前、午後三時三十五分、抵露普爾博物館、參觀美術展覽會、午後四時十分、由露普爾出發、蒞臨巴脫爾公園之園遊會、午後五時十五分、歸還至英國大使館、午後八時露普蘭大總統主持賓公式晚餐會、午後十時至歌舞劇場、觀喜劇「炬火」、午後十時三十五分、歸回開特爾賽宿舍云。

日飛行少年團 幼年部舉行 成立會
參加男女兒童約五百五十名

東京二十一日同盟電　即三歲孩童亦涵養航空思想、以養成將來之飛機爲目的之大日本飛行少年團幼年部之成立式、二十日午前十時半、舉行於飛行館、所召集之團員、皆東京代表之幼稚園可愛之男女兒童五百五十名、悉由先生或父兄率領精神頗佳又今春殉職於新瀉縣下之陸軍航空隊笠井少佐之遺兒杉並、第五小學校五年級生幽子、四年生俊毅君、一年生陽子姊妹三人起人士之注目、儀式由野溝大日本飛行少年團理事長、致開會辭、開始一律齊唱國歌、遙拜宮城後、代表者參拜飛行館屋上之航空神社、次由笠井少佐之遺兒俊毅君朗誦成立之宣言文、團長東條海軍大佐之訓辭、及來賓之祝辭等、正午後皆手持禮物、意氣揚揚而解散云。

蘇俄 首次最高會議 閉幕
◇人民委員會議舉行改選

莫斯科二十日同盟電　十七日起舉行之第一次蘇俄共和國最高會議、二十日爲最後日、在克萊姆林宮宣告閉會云。、人民委員會議舉行改選之結果、罷免人民委員吉斯諾可夫、及食料工業人民委員巴特愛夫、任命普愛爾諾夫爲保險人民委員、斯密爾諾夫爲食料工業人民委員、其他決定全部留任、議事日程全部終了而閉會。

土耳其總統
▲擬八月上旬 ▲訪問曼喬克

土耳大馬司寇二十一日電　土耳其大總統凱末爾、亞太吉爾克氏、作同外交長阿拉斯氏、擬八月上旬、訪問曼喬克

匈意會談完畢 匈外相昨歸國
確認兩國政治經濟等問題 已與柏林羅馬間樞軸一致

羅馬二十日電　匈牙利首相依姆萊台外相康約兩氏、自十八日抵羅馬以來、與意大利之首相墨索里尼、及外相齊亞諾間、關於兩國間之政治的經濟的協助問題、繼續重要會談、二十日業已完畢、該日發表共同宣言、匈牙利確認與柏林羅馬樞軸完全一致、又康約外相定二十一日由羅馬出發歸國云。

布達佩斯二十日同盟電　匈牙利首相依姆萊台氏、外相康約氏公式訪問羅馬、目下與墨索里尼首相間、關於促進意大利匈牙利親善之重要協議、據二十日匈牙利政府機關報之消息、傳說墨首相爲答禮匈牙利首相外相、訪問意大利、豫定近將訪問布達佩斯云。

墨索里尼氏將訪布達佩斯

布達佩斯二十一日電　因匈牙利首相依姆萊台及外相康約兩氏、訪問羅馬之積極的協力柏林羅馬樞軸之事、據二十日之匈牙利政府機關報載稱：墨索里尼意大利首相爲答禮匈牙利首相外相訪問羅馬、欲訪問布達佩斯、按墨索里尼首相之訪問國外、日前以訪問柏林爲最初、若訪問布達佩斯之事實現、則第二回之國外訪問之結果、極足重視也。

羅馬教皇 對德意壓迫猶太人 表明反對意
謂自宗教立場上言 此種政策實爲憾事

羅馬二十四日電　羅馬教皇、對意大利國所採取之壓迫猶太人問題、表明有反對之意向、自宗教的立場上申言、此種政策、實爲遺憾之事、而各大學教授團所發行之「民族之信條」誌上、亦有同樣之反對云。

英國暴露欺騙手段
蔣介石以百五十萬元 購無用雜物
英船麥特蘭特號抵馬賽港 查出五十箱廢銅鐵片碎石

倫敦二十日電　英國商船麥克蘭特號、日前抵法國之馬賽港、同時由該市之官憲沒收該船艙內貼封運赴香港之貨物五十箱、其內容雖表記爲戰車、大砲、高射砲等、然經調查之結果、全部悉爲廢銅、鐵塊、或碎石等無用之雜物、暴露其以欺騙手段、將軍需品售於蔣政權之詐術、而根據英國官憲之調查、證明爲拾自『脫得哈姆』廢墟寺之無用雜物、然該貨物之代價、蔣介石支付一百五十萬元之金額云。

蘇聯政治的黑暗（續）
（轉載遠東問題叢書）

其二、暗殺最初的主動當然是由托洛斯基的主使他曾派密錄返俄組織團體深感實力不足、乃與紀樂威一派連結、共組團體、被處死刑的這些重要人物、也都是那時共同組織團體的重要人物。

其三、在列寧格勒莫斯科各重要的都市、都組織了暗殺團的總部、預備暗殺斯達林及其他中央政府各重要人物。

其四、托洛斯基曾於一九三四年、密令其在蘇俄國內活動的黨員。（一）急速對於斯達林及其他的各重要物人物、施以暗殺。（二）努力於赤軍內部的各階級、施以分化的運動、務使斯達林的政府窮於應付、而致分裂、他們才好有機會重登蘇俄政府的舞臺。（三）若與外國宣戰時、務使蘇俄處於失敗之地位、才好把獨裁高壓蘇俄烈衆的斯達林、打出蘇俄政治舞臺的範圍以外、他們才有機會出頭。

其五、托洛斯基不但在蘇俄重要都市——如莫斯科、列寧格勒、設立中央暗殺團的總部、並且極力的擴張廣大運動、設立分部於各處、並與法西斯團體連結。

其六、一九三四年十二月一日托洛斯基的黨徒曾在列寧格勒刺殺海洛夫。

其七、因爲海洛夫的被殺、發現紀樂威、賈米雷等、都有直接的關係、乃被處以五年至十年間的徒刑、但是他們的團體、仍是繼續的活動的、後來仍由托洛斯基本人繼續的直接指揮。

其八、托洛斯基之暗殺組織、不但是海洛夫被其暗殺、蘇俄政府的各重要人員、幾莫不被其暗殺、特別是最重要的斯達林曾經歷次的被刺、死中逃生。

其九、但是反斯達林一派的組織、他們是絕對沒有什麼政治上的主張和政策上的計劃、只不過是爲要奪取政權而妄恨斯氏。

以上都是蘇俄公佈黑暗的事件內容及宣佈罪狀之節要、而全體的被告都直認不諱、判決後一直到執行槍決、他們都是死而不悔、眞相如何、那就非局中人不得而知、可是內幕之黑暗、可想而不難知的了。

就其所公佈的內容、此竟有多少是眞的、雖然是一個疑問、可是蘇俄那種嚴密的組織中、爲什麼能夠有反動團體之組織存在、極端的反對個人獨裁的共產黨爲什麼又要與極端主張個人獨裁的法西斯政體連結、又假使他們都是專爲奪取政權、則爲什麼都會毫無政治的主張。

這一點我們可以分析托洛斯基一派的反對言論就明白了。

其一、蘇俄內社會、已經成了一種官僚化的恐怖社會。

其二、蘇俄的官僚、已經離開了民衆、而成爲一種官僚的集團。

其三、蘇俄的社會、由共產黨社會制度、而變成個人獨裁的社會。

其四、蘇俄國內的經濟自從施塔哈樂夫運動以來、工人間已有了絕對不平等的階級、而中央執政的官僚們、仍然高唱無階級的社會主義、眞是欺騙民衆、事實上民衆的困難、失業、並未顧及、多以宣傳的作用、欺騙民衆、可謂民衆的騙子。

並不管他們的論調如何、可知絕不像蘇俄政府所公布的毫無政見與主張。

爵基諾神父
赴滬救濟難民 攜濠款經橫濱

橫濱二十一日同盟電　二十日午後、由溫古華至橫濱之加拿大輪船亞細亞皇后號、內有曾協助日本官憲活躍於救上海戰線的難民之法籍傳教師爵基諾神父、携帶在美國及加拿大所募集之救濟難民資金、經過本地、談話如次：由美國各方面、獲得約七十萬美金之資金、而在加拿大方面、亦得同額之數目、此次歸赴上海、擬繼續救護窮民及難民云。

佛蘭哥軍入瓦陵薩州
佔據巴拉斯加

西班牙德爾賽爾二十日電　托爾德莎西方面進擊中之佛蘭哥軍、排除人民戰線軍之抵抗、遂入瓦陵薩州內、接近德爾賽爾、瓦陵薩街道的要衝之巴拉斯加、似歸佛蘭哥軍之手中云。

英與德國關係 決定調整
考慮與德締結限制空軍協定

倫敦二十一日電　二十日之英國政府閣議內、關於與德國之和協態度、傳聞決定積極的調整兩國兵力關係之方針、二十日之哈瓦斯通信社倫敦支局報告、英國考慮與德國間締結限制空軍協定之消息、即英國政府、在二十日之閣議內、待滋德田國社黨問題之圓滿解決、關於空軍質的限制、有交涉之可能性、交換意見、表示英德折衝之程度、但英國政府爲愼重計、限制協定之前提、極力須從速解決滋德田問題、而德國對英之和協態度、非有事實上表演不可、聞英方有此意見云。

新到
扇面牌 滿丸牌 洗衣肥皂

質高價廉適銷於鄉村　爲此招聘山東各縣經理有意推銷此項肥皂者請到館陶路二十五號木下商店接洽爲要

金元牌豐殖肥田粉

山東總經理　木下商店

青島館陶路二十五號　電話三六九八 二四三一號

金木盛大堂藥房
發批特約一般

大阪武田長兵衛商店　新藥品
大阪鹽野義商店　新興藥品
大阪田邊兵衛商店　新藥品
大阪藤澤友吉商店　醫療器械
大阪村中商店　衛生材料
東京今永商會　衛生材料
東京大和屋商會　新藥品
東京第一製藥株式會社　新藥品
東京三共株式會社　醫療機械
東京松本器械店　櫻牌醫療
東京後藤風雲堂　硝子器具
東京鈴木惣八商店　化學器械

青島廣西路三十二號　電話五四四七號

中發號冷飲冰室
快來飲冰吧！

本號特聘高等技師專製各種冰淇淋冰啤酒汽水等兼售中外烟酒各色罐頭水菓雜貨食品俱全如蒙惠顧或電話通知隨呼隨到

本店主人啓

地址山東路八十五號　電話六六二四號

光陸醫院
皮膚花柳科　內外婦嬰科　各種救急診療　預防霍亂注射　備有各種特效藥品　隨到隨診便利患者

時間　每日下午一時起至七時止
院址　山東路南頭三十號前樓
電話　六四六六號
院長　金恆生

介紹國醫岳樂山
燕京岳樂山先生於國醫之學術造詣特深舉凡內婦兒各科莫不擅長近以就養來青琴閔暫住鄙人等憫乎庸醫誤人之事時有所聞力向先生慫恿繼續行道精以濟世活人業蒙先生慨允懸壺診例低廉用廣書救學術淵博存心仁厚如先生者誠病者之福音苦海之慈航也公諸報端用當介紹

岳樂山先生住址青島湖南路五十一號

診例　門診一元　出診二元　車資在外

時間　上午九時至十二時門診　下午二時至六時出診

介紹人　陸夢熊　周家彥　船津文雄　尹援一　李德順　湖祖元　范楚生　韓鵬九　吳步元　楊玉庭　方騏壁　汪楚生　韓蘊靈　陳荷禪　黃孝綽　陳雋如　蕭文田　陳先我　倪勉之　鄒季餘

大仁堂 立愈久淋 白濁丸
（證明保好一準有效）此丸治淋新久白濁下淋糊馬口尿道刺疼小便頻數毒邪熱白淋血寒淫下注淋後偏墜虛熱淋病用千方百藥治不好洗瘀注射不症常年不斷凡用一盒病即愈百發百中每盒二元大盒四元此丸只便

大仁堂 花柳清血解毒丸
專治五淋白濁撒尿刺疼小便膿潰爛楊梅魚口下疳梅毒入骨筋骨疼痛身濃包紅疹梅毒痔漏疥癬傳染婦女一切毒症新毒鎮老毒發多年梅毒未除根者功能清血解毒消腫痛特保證產除全體毒菌搜淨骨髓血中毒根功效奇根有效一付除根定價單料每付六毛加料一元

大仁堂 婦女破血丹
此藥專治婦女經閉不通數月不見腹中積條右塊氣聚成癖肚大成形血蠱癆症鬼邪胎病左死腹內不氣下一切雜疾病凡婦女血水不見之病胎予方百藥不治不好此丸只用一付其病立下重者三付百病化爲一血水元氣無傷百發百中孕婦忌服每付三元單料一元六角兩購寄費二角

調經止帶丸
月經不調百病因之而生面黃肌瘦飲食無味氣有時腰酸頭暈肚痛赤白帶下最傷元氣保好常服延年每盒一元服法另有詳單

青島分銷處　太和堂 金鄉路　萬春堂 雲南路　泰和堂 台東鎮　福海店 高密路　新民藥房 黃島路　成記中間 天津路

北京大仁堂大藥房開設　濟南緯六路小北口

華振氏藥房
本藥房聘有專門藥學人才調製各國處方所用藥料均選上乘按方調劑準確精良決不以價品誤人以重道德諸如各國成藥化學藥品及化妝用品等無不俱備定價特廉如蒙惠顧無任歡迎

山東路二十七號　電話四零三四號

德利兒
震驚全球著名　世界林濁專藥

特怕之淋病

惟有淋病患者所排除之尿內夾代之膿汁在顯微鏡下檢驗之有無數之淋毒菌存在此菌實是一種繁殖之微菌患淋諸君有想不到之驚險此菌一日盛之一日如其久而不治有不能種子之望故人云不孝有三無後爲大此所謂也再重之即有生命之難保如要救一上之難請服用此藥能去諸君一切愁事特爲告之

德利兒之特功効：

一、服用德利兒第一天時尙未見有其他變化
二、第二天早起小便時即代有藍色尙有很膿菌之汁此乃德利兒之功効達到小便後即比第一天感覺爽快
三、第三天就比第二天好之粘汁微菌亦少可見効力照舊
四、第四天再驗之又比第三天更少少
五、服用之第五天再驗之可保小便清之淋菌膽汁一切斷根可見德利兒比其他之藥大不相同之特點。

專治淋性：五淋白濁。婦女赤白帶下。男女新淋久　副睾丸炎。淋毒性尿道炎。陰門炎淋毒　膀胱加答兒等

青島經理處
中西大藥房　華壹氏大藥房　川岸大〃房　金犀大藥房
新民大藥房　漢成大藥房　神洲大藥房　南洋大藥房
美華大藥房　萬康大藥房　漢美大藥房　杉記東洋堂大藥房
濟南總經理　東亞大藥房
濟寧總經理　濟泉大藥房
開封總經理　五州大藥房
各大商埠均有出售

天相堂
海狗補腎丸
青島山東路　廣東藥品商店經理

老婢調經丸
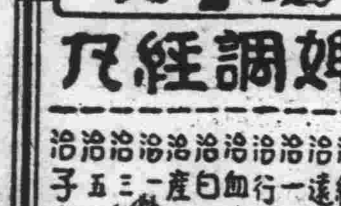

祗售一種　每瓶一元

治經期前後小腹痛
治經期前後腰骨痛遲或早
治經來或多或少或瘀或赤
治經色或黃或淡或閉
治遠年閉經近日閉少
治一月經來數次多結
治行經肚痛大便閉
治血山崩血流不止
治白帶赤帶白淫
治産後瘀血未清
治一二月胎動行經或肚痛
治三四月胎動行經或肚痛
治五六月胎動行經或肚痛
治子宮虛冷多年未孕

花柳 清血搜毒丸
花柳之病傳染迅速瞬即蔓延初則下部潰爛繼且全身膿濃癢難聞非特己身受禍更且累及妻兒絕嗣缺體可勝浩嘆本堂特製「清血搜毒丸」收效極速功能清血解毒殺菌凡小便刺痛魚口便毒楊梅毒疳遍身筋骨疼痛之老毒未清接染新毒請服此丸初起一濁一合即愈久患速服必效患斯症者勿忽視之　每合四服定價一元

立止淋特靈
專治小便刺痛尿道損爛內疳結毒龜頭紅腫或攻伐太過變成血淋砂淋等症或酒淫內發膀胱淫毒變成滑精白濁舉凡一切淋症均能即服即愈有清毒去淫之功止痛利水之效確乃經驗良方治淋靈藥也　每合六服定價一元

廣東藥品商店總代理　青島山東路　濟南普利街

永華齒科醫院遷移廣告
啓者本院前在本市濰口路開設有年茲爲就診者便利起見移於天津路東首路南十二號照常應診此啓

院長 劉永華

院址天津路十二號　電話四二五五號

富農捷徑
自神農氏教民稼穡遂有農業之立場故云民爲邦本農爲國基但欲期農業發展必求土地膏腴方能出産豐富欲期出産豐富尤須使用財神牌肥田粉自能收獲滿意獲利培徙望農界同胞請試用之自知言之不謬

肥料巨擘　財神牌肥田粉
殺虫衛生　財神牌潮腦丸
經濟神効＝名符其實

山東省總經理　南昌洋行
青島寧波路一號　電話二二二四 三〇一一號

李瓊香鳴謝啓事
啓者鄙人舍表親孫喜、黃縣人、幼孤家貧、但天賦聰敏、而性喜箴默、惜無力求學、不得已來本市洋服店學藝、因師傳殘暴、無辜受青斥者屢、以是之故、憂鬱塡胸、日積月累、迫四年出徒、已百病叢生矣、始在[illegible]結核、繼又在右顯結核、因彼孤身在青、余責無旁貸、當逆鐵路醫院就治、據內外科諸大夫、皆斷爲肺結核、就診一月有餘，病未減、因友人介紹，復往就熱河路吳大夫診治、亦斷爲右肺結核、無之症、後又就海濱醫院求治、據院長診斷、亦謂右肺結核、服藥無效致渠沉病在抱、苦不塌言、後經同事芮君之介紹、始知有名國醫張百大夫、因往求治、余因莫測其高深、故不言病之因果、只言腹疼、孰張大夫就脈診斷、如洞見肺臍、謂腹疼是標、肺病是本、純係憂鬱氣惱積所致、余佩其有先見之明、故決心就治、但因舍親孤寒、擬請大夫以優恤、蒙其慨然允納診金半價、服藥後漸有起色、及今三月、身體恢復健康、諸病悉除、舍親有生之年、實感張大夫再生之德、感激之、特登諸報端、一以聞揚先生之仁術、一爲沉痾待援諸君告、俗語云荐卜不荐醫、荷非親見、何敢置啄、如張大夫者、實青島不可多得之醫也、願有病諸君、盡興乎來、

鄙人寓黃島路七十六號

先生醫寓觀海一路十二號

診例　門診一元、早九時至下午二時、出診兩元、下午二時至六時、車費病家自備、舊歷初一十五停診。

新聲

稿約

◇本版絕對公開、歡迎投稿。◇來稿不拘體裁、但不需要無病呻吟或令人肉麻的文字。◇一稿兩投及抄襲家請勿光臨。◇來稿除小說外、最長不得超過一千字。◇稿費月終結算、每千字一元起碼。◇來稿須蓋章、否則以却酬論、並須書明姓名住址：登載與否、概不退還。

漫墨

納涼與暑避【上】

·度生來稿·

「納涼「與」避暑」、兩句話是相反的來說、但是有同樣的意思。不過按照事實來講、納涼是臨時的。避暑則是長期的、因爲避過一個暑天、至少需要三四個月。

除了生長在寒帶的人、誰都要感到暑天熱的難受、在最熱的時候、人的心裏像是燃著一把火、坐也不定、立也不安、假若身上的皮膚能夠剝下去的話、都情願撕扯淨了。夏天又常流行著赤痢、虎列拉等等的險症、越熱越想吃生冷、越吃生冷就危險越大、彷彿上天非得叫人們在夏天吃火鍋、才不致於得病。夏天、簡直是上天對於人類的一種刑罰！

但是幸虧夏天還有許多樹木、鋪下許多樹陰、晚間也常常吹來些涼風、給人一點納涼的機會。所以我們行在田野間只要有一顆樹、樹下就必有人在那裡睡覺、納涼。在都市裡、一到晚間、男男女女都出來在馬路上散步兜風。「納涼」彷彿是夏天生活上的一種調劑、但是納涼也不是任何人全能享受的、炎夏正午、火一般的太陽下、農夫在田間、依舊掄著沉重的鋤頭在耕地、晚間、狹小的屋子、昏諦的燈光、悶熱的空氣裡、依舊有人流著汗做他的手工、所以人應當知足、只要我們有揮扇拭汗得餘暇、就不必羨慕各地有錢的人、來到海濱、住在別墅裡、開著電扇、吃著冰激凌、那一種清福了。

月影波光泛扁舟

△春明憶寫之一▽

·夢擬·

凡是在北京逗留過底朋友們、我想、對於它的印象、總是有著相當的深戀吧？別人的意識、我是揣摸不透、可是、在我這南北奔波、浪迹天涯的遊子、獨對春明、內心是蘊蓄下不可泯滅的依戀。雖然、現在我是已睽違了它垂載多、但它那姿態的輪廓、時時會勾起我的遙想。

北京是一個多麼嘹朗的名稱？如今、它又適進了復興的階段裏而活躍著。幾百年下來的、留著那些偉大的建築、悠久的文化、重又掛上了首善之區的冠冕、使人對它揭起適當熱情的興奮。

春明底風景線、在全中國是負有盛譽的。那金碧輝煌具有東方美的建築物、在北京城中每一部位裏、展開了它的雄姿、天安門中那歷史的帝王居、仍遺留著豪華蓋世的色彩。三海的偉態、和着公園的幽境、在半人工半天然的培植下、含着古色古香一些也不矯柔造作的擺着各個不同的曲線。尤其在適宜的氣候下、北地春遲後的初夏季節裏、海棠開後、楊柳濃時的三海與公園、在將近黃昏的時間裏、處處的人羣、紛至沓來的而表現着活潑潑地夏夜風光。

北海、在冬季中是溜冰的廣場、夏節裏是逭暑的盛地。我們在北京時、對於夏的炎威、是受過相當的脅迫、進白宮舞場擁那些蛇般身軀的嬌孃吧、成者去光陸觀那肉慾誘惑色相展覽的影片呢、消受電風扇、吮吸冰淇淋、金錢的消夏、又非是我輩措大能力夠得上受此清福、折衷的辦法只好拿普遍經濟力的北海門票、倒成了我們每日夕陽西下後必往的「派司」哪。

當月兒斜掛東方、白塔的影子、矗立着如壯士俯覽陣地、星星閃爍散佈在蒼空、銀樣的光輝、罩着整個的海面、蕩漾着水面清風拂動的絲絲痕迹、東邊槐樹林抑是一片濃蔭、漪瀾堂礪欄砌石裡上下層燈光、遠望了似水上樓閣、江上航輪、直抵五龍亭的水岸。在連續路燈光下、靜靜地、幽幽地、只有遊人的履聲、答答可聞。漪瀾堂中、五龍亭畔、遊人們在品茗閑談、南岸道上、對對情侶、挽臂攬腰的在踏步情話。這些、是北海夏夜裏必有的情愛的喜劇吧？本來、在四周是樹、中央是水的如畫境地、渡海的小船、我們三五同人、泛着這扁舟、在清風徐來的海上、悠悠地、款欵地、蕩漾在空濶的水上、靜悄悄決破鏡面的水路、舟後拖着很長的水尾、雖是內心有苦悶的情緒、也漸漸消散在無涯的空際、汪汪的水面、這月影波光下泛舟的美境、再享受、又待何日呢？

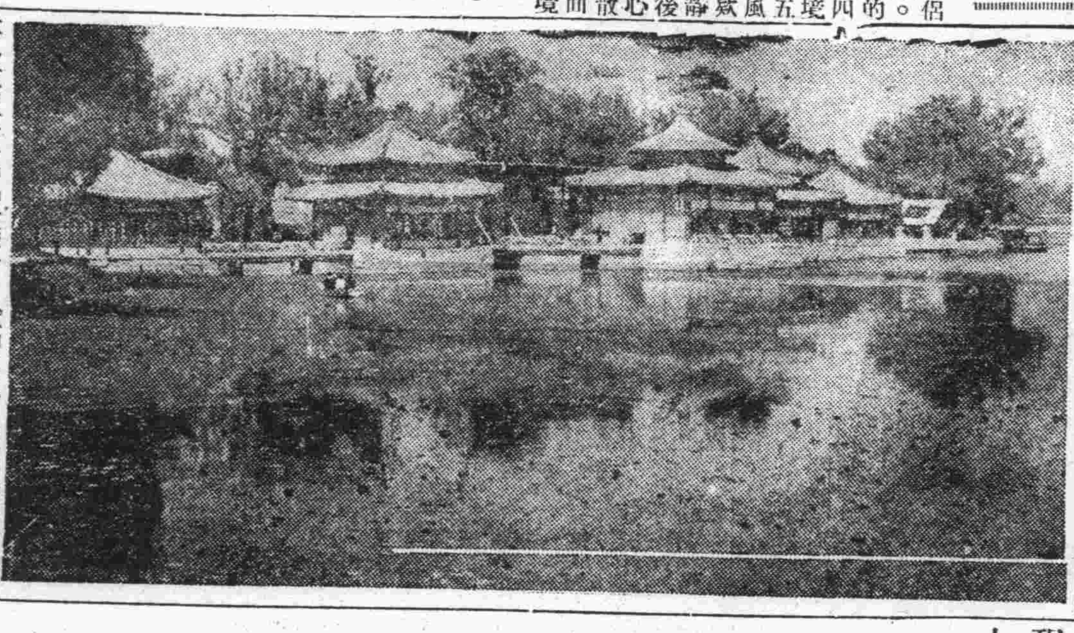

（寫眞即首都北海五龍亭）

文苑

·烈烈·

◇湛山精舍聽炎虛禪師講經墨韻三首

遠公精舍梵音微、七尺蓮台衆善依、孽海自隨空相寂、靈禽長傍佛光飛、欲參上乘言詮少、未種前因知果稀、我本如來親子弟、人間歷刼幾時歸？

桑前三宿道心微、響喜危舟得岸依、衆妙有香皆寂寂、空花幻相故飛飛、西天證果禪因邃、出世修持慧業稀、我爲老親謀祿養、蓮台問訊可能歸？

寄身猶是一塵微、咫尺靈山不自依、龍樹永隨羣籟靜、心旛時逐片雲飛、悟來摩佔觀俱幻、學到坡仙道已稀、何事半生無羈慧、五湖三畝不知歸。

中國之鹽產

○蒼子鶴○

孟子云、『民非水火不生活』、蓋生民之要素、水火二物、固一日不能離、而食鹽一物、尤爲日常生活之要品。

中國土地廣大、其海岸線八千餘里、故食鹽之產量、亦頗可觀。而亦因各省地勢之不同、除海鹽之外、他處腹地之省份、亦有產鹽者、今分析如下、

一 海鹽……其製法係引海水流入預掘之池中、塞入口、而晒之、池名鹽田、經日久、水分蒸發、而凝爲小粒、乃取出入鍋中、以火熬煎去其雜質、傾入長條之池中、使凝成大柱形、而爲「鹽枕」、多數「鹽枕」互積而堆起、乃於此池之下方、復掘一新池、鹽枕經日晒化爲液體、而下滴於新池內、即成「鹽滷」之原料、味鹹而苦澀、迨積存數年其雜質漸沉澱、而浮於上面者、較純淨、色黑而不黄即成純鹽。

經過年久之純鹽、名曰「大鹽」、其不純者爲小鹽、俗稱「硝鹽」、因其味含苦澀也、河北之長蘆、江蘇之兩淮、及浙江、福建、廣東、及山東沿海、本埠等地、均爲產鹽名區、擁有鹽田之富戶、名曰「鹽商」、中國史籍中、稱之曰「鹺賈」、熬鹽之火、曰「鹽皁」司熬鹽之工人曰「皁丁」。

二 木鹽……海岸之樹木、被潮水浸沒、潮退後、沿海貧民、砍樹皮而煮之、亦有鹹味、

三 池鹽……山西、陝西、甘肅、及內外蒙古、青海等地、凡爲鹹水湖、皆產鹽、其味稍苦、須經過熬製之後、始變鹹、名「大青鹽」、即爲「池鹽」。

四 山鹽……甘肅、新疆等省、地勢高亢、山嶽重疊、因其石中產鹽塊、狀似岩石故又名「岩鹽」、居民鑿取後、雕刻成盤碟狀、放熟肉於其上、須臾即有鹹味。

五 井鹽……四川、雲南、貴州、等省、地下有鹽液、居民掘井而汲取之、後用自流井之火：熬煮之、即成鹽粒、在四川省者、以鹽源縣之黑白鹽井最著名、其在雲南者、有鹽豐縣之白鹽井、鹽興縣之黑鹽井、皆名馳全國也。

六 鹵鹽……凡經過大水久浸之地、水退後、土質多變成鹵地、有時寸草皆無、地上一片白霜、或爲鹹質、或爲硝、中亦含有鹽質、貧民刮取之、亦可得鹽、但鹽之鹹質物、鹽灶之設、起於南北朝之後魏、孝武帝永熙年時、命大吏在滄、營、幽、青、四川濱海之地、設鹽灶煮鹽、以供民食、是爲正式有鹽灶之始、總之製鹽之法雖多、而質味皆不逮海鹽純良也。

鹽田 灶戶製成之鹽、由鹽商購買、同時並售各處、向官府完納鹽稅、以便通行、中國之鹽稅、僅次於海關稅、佔每年政府歲入之第二位、民元時、總統袁世凱、以之爲抵押、向五國銀行團、訂借克利斯浦善後借款、金額二千五百萬磅、須至民國四十一年、（一九五二）經四十年之時期、方能償清也。

夜

·三壽·

我最喜歡一個人在沒有事的時候默默的冥想、尤其是在極清靜的地方、我可以在那裏坐上一兩小時、可以想到很多年前的事、都像影片似的映在腦海裏。有時簡直像入化了一樣、忘了我這身體在什麼地方、有時會使我幻想到一個很美的地方、彷彿作夢似的、那裏有噴泉、那裏有果樹、那裡有宮殿似的建築物。有時會想到北京的二閘那裏有木板橋、有殘荷、有像龍爪似的槐樹、有閘口上的小瀑布、有赤體游泳的一羣小孩子。這種默默的冥想、在我是覺得很有趣的、並且還有時可以寫成很好的文章。但這種機會很難得的、我現在住在一個很麻繁的旅館、住客特別的多、從清晨起一直到夜裏都不得安靜。旅客吶雜聲、大街上賣東西的吆喝聲、是一陣連一陣。賣大甜杏的又來了、賣冰糕汽水的過去了、雖然不願意聽這種聲音、但有什麼法子呢？他們也是爲生活的驅策、他們的聲音是滿含著悲苦的調兒、恐怕他們也不願意這樣喊吧？所以我在深夜聽見一個賣硬面餑餑的聲音、我心裏就說：「這樣深夜你還不回去睡覺嗎？這聲音怪難聽的。」但又一想：他若賣不出錢來、恐怕他的小孩子哭的聲音要比這更難聽呢、可是、這賣硬面餑餑的有時却還不來：但這四周也是清靜不了、麻雀牌的聲音、在深夜裏是異常清晰、牌碰在桌子上響得非常清脆、鬥牌的人們的笑聲恨聲不絕於耳。四周圍的空氣、永遠是這樣的雜亂、雖然也有沒有牌聲的時候、但那恐怕是偶然的偶然吧？不過在這偶然的清靜夜間、我往往拿起筆來寫下我回憶的事情、我總覺這很難得的清靜之夜、是非常有風趣的！

格言雜錄

—◁白長▷—

◆多方以救失者、莫若改行而其失自去。

◆與理同道、罔不興、與亂同趣、罔不廢。

◆蓄威以昭德、偏廢則危、居重以馭重、倒持則悖。

◆君子安而不忘危、存而不忘亡、理而不忘亂。

◆理亂之本、繫於人心、人之所歸則植、人之所去則傾。

◆氣不交、則庶物不育、情不交、則萬邦不和。

妙對

·拙夫·

郭蘭石、官編修凡十二年之久、未遷、出入徑戴金頂、人多呼之謂「金不換」。修撰蔣坐陵、在館中守值、十年未加陞擢、白頂在冠上不能更易、朝臣呼爲「石敢當」、因白頂係硨磲所琢成、其色如石也。

現代小說 青天外史

·無所爭齋主·（六十六）

四：心如狡兎蕩婦設奸謀

張太太不加可否、少奶奶又向小玉道：「你還不走？我們家裏本來挺好的、給你這東西鬧得一團糟、不要了你的命還不算留情麼？」

小玉哭得更痛了、仍是無言。少奶奶氣極了大聲喊道：「那媽！那媽！」那媽跑過來、少奶奶吩咐道：「你去！把小玉的鋪蓋拾掇起來、連他的衣裳跟手使的東西都給他、叫他立刻滾蛋！」那媽不知道爲什麼要趕出小玉去、所以怔住不動。少奶奶罵道：「你這娘兒們怎麼不聽我的話？」那媽不敢不應、便退了出去。

一會兒的工夫、進來說道：「都歸攏好了。」少奶奶轉向小玉道：「你快走罷、還覥著臉在這兒勾搭少爺嗎？沒羞的東西！」

小玉隨了那媽來到下房、伏在床上放聲大哭起來。那媽連問爲了何事少奶奶要趕妳出門、他才哭泣著把昨晚的事情據實說出。

那媽聽罷、不由埋怨道：「這事還是怨你不好、少爺跟你動起手脚的時候你就應當立刻喊叫。到今天少奶奶和老太太問你、也應當聲辯聲辯哪！你只會哭、一句話也不說、他們當然以爲你眞跟少爺有了那回事兒。事情弄到這般地步、再想說也晚了。」

言情小說 碧夢秋雲

第四回 月碎歌殘傷心談往事 燈紅酒綠忍淚試新聲

（一三一） ·青蘋撰·

那鼓姬笑道、「怎麼不行呢？我們都是爲唱曲來的、你喜歡誰就點誰唱。」晚秋點頭道、「好的、那麼就叫他唱一個吧。」那些鼓姬一見有人點了曲子、便即散去。晚秋注意去看那布衣鼓姬時、只見他懶佯佯的走上台、滿面含著悲悽之色、抄起鐵片、打起鼓來在絲弦配合之下唱了一段小曲。晚秋和丁恨生都不知他唱的是什麼。不過聽那音調、是非常悽楚的、後來向別人一打聽、才知他所唱的是「黛玉悲秋」、張校長有個外甥、名叫劉祖義、年紀很輕、是個荒唐鬼兒、仗著家裏有幾個小兒、掛著大學生的招牌、成天價在外邊尋花問柳、無所不爲。可是北京城裏所有的鼓姬、沒有他不認識的。這天他也來爲舅父拜壽、看見晚秋和丁恨生、不由暗自驚喜、得這兩個女子、眞眞是自己有生以來頭一次見到的美女。由這一想、隨就跑到張太太面前、問道：「舅母！那兩個女學生是誰呀？」「張太太道「什麼？女學生？那是自家辦的那個佑貞女子職業學校的兩位職員、瀟小姐和丁小姐！人家是有資格的姑娘、你可別那麼冒失啊！」劉祖義道：「不能、不能、我向來「是很規矩的、你給我把他們介紹一下行不行？」張太太道：「你見人家幹什麼呀？你的態度太不穩重、見了人家、人家也是厭煩。乾脆、你還是好好的聽曲兒吧、別胡思亂想了。」

枝枝美妙 枝枝滿意

超等老牌名烟

使館牌

青島啤酒

男人手表六元八元至廿元
女人手表十二元至十八元

鐘表寶石眼鏡 貴金屬裝身具 銀錫器各種 紀念盃徽章 蓄音器音譜 雙眼鏡寒暖計 白金金銀細工製作

近江洋行 青島山東路 電話二〇三六

北京路三十五號 京都 電話二九七九

慶豐樓

包辦酒席

樓下新設小吃部

各樣冷葷每盤一角

應時炒菜每盤二角

尿道發炎小便刺痛

淋濁皆由不潔交接而起、由一種細菌盤據於尿道逐漸繁殖、大約在傳染後二三日內即覺尿道脹痛、小便不利、熱痒難忍、尿道紅腫異常、排尿時小便疼痛、後有膿狀分泌物、甚多、有時且有血絲混入尿內、尿道口或被白色粘液所封固、夜間難以安眠、且兼有遺精頭痛等症發生、如是二三星期乃疼痛漸減、表面雖有逐漸緩和之象、而實際病根日深、變成慢性老淋濁、往往數年而不痊愈、障礙生育、絕嗣滅種、爲害之烈、殊堪懼驚、

▲淋濁難於斷根之理由▼

在淋濁菌盤據尿道時、苟服對症之殺菌及通利小便藥劑、能將全部細菌驅逐盡淨、永絕根除、乃市上一般藥品、祇知殺菌、爲其能事、而並不將殘餘之細菌驅逐出境、偶有小數未死細菌、死灰復燃。漸漸向內侵襲、故服用一般淋濁藥後、病人似覺已經痊愈、殊不知病菌仍積流尿道中、隨時有復發之可能、故淋濁難於斷根、並不是其病之難治、實由一般治療方法、祇及殺菌一方面、而對於驅逐毒菌清理一方面忽略過去、至遺患無窮、使無數病家受復發之痛苦、凡欲澈底斷根解除痛苦者、一服至誠淋濁丸、則霍然痊愈矣、有偉大殺菌除毒能力、有立刻止痛消腫止流的功效、確能根本剷除毒患、保無復發絕嗣之弊、無論新得久患、新流久流、老年殘毒、復發、立刻見功、患者切勿多耗金錢、而誤服僞藥也。

至誠淋濁丸

◆每盒二十四丸可服四天，只售六角

青島至誠藥社 獨家經售

地址：青島山東路南首湖南路拐角 電話 五七一五 〇四六六

支店：青島東鎭威海路八十九號 電話二八一六

第八期

本刊歡迎有益於兒童的各種稿件：尤其歡迎小朋友們的作品。

家庭教育
—是兒童教育的基礎—
楊頤。

人在世間生存、也像植樹一般、勤加培植、自幼至大、成爲有用人材。但是趨入良徑或走迫岐途、全看兒童時期所受的教育如何了。教育機關、兒童家長、實在不可漫不經心、聽其自然。

學校教員、教育兒童責任非常之大、講書要避免死板、令學生感到「趣味」、所學功課自然容易記了。課外須隨時矯正錯誤、務必領導兒童、知理節、守紀律、守信用、熱心……養成良好的習慣。

家庭教育、較學校尤爲重要、我國向不注重家庭教育、責任完全推在學校、在前二三十年、則推在塾師、成爲成例、一般兒童父母、造成的家庭環境不同、大概不出以下所列三種：一、優裕生活家庭、是對兒童教養、多半委諸奶媽、略長嬌養、任性而爲。二：貧窮生活家庭、其父母程度、多半是不高尚、舉止粗野、隨口漫罵、盡係村言。三、中等生活家庭、兒童父母爲生活所迫、終日爲吃飯而奔波、無暇顧及兒童、一任其自然。

所以要求兒童得到好教育除去擇選學校以外、家庭環境務必注意、按兒童在學校時間短、在家時間長、故家庭教育更爲重要、做家長的、即是兒童的模範、家庭中常叉麻雀、兒童性必近賭、談起賭經、絕對在行、倘有吸烟嗜酒人、兒童雖不吸或喝、心中亦必想一試、有人罵街、亦必仿效、習慣漸近惡劣。所以家長必隨時隨地給兒童做良好的楷模、才可以教養成好的子女呢！

嬰兒的衛生
。衛言。

初生 的嬰兒、無論在冬季或夏季、都必須每日沐浴一次、用硼酸水洗眼睛以預防傳染病菌侵入、喂乳後須以藥棉花浸硼酸水擦口腔內、以免口內所存乳汁變酸、或長舌胎等、眼睛勿使強烈光線直射或反射、以免影響嬰兒眼的發育。

小兒 喂奶至十個月後、即可慢慢減少喂奶、添上稀飯等易消化之食物、慢慢增加食物、減少乳汁、至十八個月後可完全不吃乳汁、代以可口食物。食物當選富滋養而易消化的、白糖助消化、但不可多食、斷乳取緩慢繼續法、不可驟然斷奶、或塗刺激性食物如辣味苦味等於奶頭上、使小兒食之生畏、或畫可怕之動物如虎豹等於牀帳上、使小兒見之生畏、不敢吃奶、這種方法斷奶、有時激起小兒生病、或使小兒腦海中存不良印象、都是對於小兒有害的。

以上 是就個人經驗所得、簡述、希望做母親的注意。

小兒 啼哭時當盡力探索啼哭之原因、如小兒因尿布濕感不舒服而啼哭、或因受外物之刺激而啼哭……等、絕不可每逢兒啼即以爲小兒腹餓而喂以乳、久之成爲不良習慣、最好按時喂乳。

小兒 睡眠、最好安置在清靜的房內、光線不可太強、但亦不可不見日光、被褥當清潔、棉製而鬆軟的、不可過厚、中國舊式習慣、喜歡包蠟燭包、即是把小方被斜角包小兒於內、綑得很緊、如包蠟燭似的、這樣能影響小兒發育、綑得太緊、使腿部或其他一部分、發育發生障礙。

小兒 稍長、最好令其養成獨睡習慣、有些做母親的因疼愛小孩、夜間摟著小兒睡、小兒有時含奶頭睡覺、這是最不良的習慣、摟小兒睡、小兒身體一部份受大人摟抱、妨礙發育、有時變成畸形發育、而且摟小兒睡眠、母親距小兒太近、於小兒呼吸、亦發生不便、或吸母親呼出之炭酸氣。

嬰兒 太小時、不可鬥嬰兒發笑、或搖動其頭部、（中國有使小兒睡搖籃之習慣）、因嬰兒之腦的發育、尚不健全、受刺激後、於腦之發育很有障礙。

嬰兒 如無理由的啼哭、可置之不理、每天使嬰兒啼哭幾聲、可以使小兒運動全身、且可使他肺部增長、對於小兒是有益的。

戲劇與兒童
沙辰・

學校 是兒童的第二家庭、但一般兒童總以爲學校是牢獄、一提到讀書就頭痛、底確一些幼稚的小孩子整天關到學校死讀書、也太乏味了、而且兒童要得到相當的智識與能力、必須以誘導的教學方針使兒童甘心樂學方能收得相當的效果、就只從乾燥的課本上得那點智識、不會得到什麼、所以學校戲劇也就因此而生、

一般 學校只知叫學生念書、在枯悶的教室裏熬上六年、給他一張文憑這就算畢了業、而把一些活潑的的小孩子都造成呆頭呆腦的書呆子、除去學會了讀書之外、啥事不知、直到成人、都成些行屍走肉、於社會毫無幫助、這樣的學校可以說是製造死人學校、所以要改革死的學校、提倡學校戲劇是一個很必要問題。

腦筋 笨一點的孩子、一心念書、但總不會不熟、你要和他談起趙子龍、張飛……他立刻就會跳起來、也不睡覺發愁了、假設學校要利用戲劇去教授兒童、在聲色俱備、趣味津津之中、不知不覺的像國文、歷史、常識、……的教材、兒童不教就自會了。

小孩 子嘴裏你會常聽到「蓼蓼蓼……郎當、唔呀……」這樣的聲調、或者他手裏要拿到一根桿子、就要一面嘴裏蓼蓼的敲鼓、一面把桿子舞起來、就是再小一點的孩子、他也會把紅布蒙到頭上呼呼的叫、這可以說學校借此種兒童理性教授學識的好機會、並且也是兒童發瀉天眞身良機。

許多 成人要吁他到講台上說句話、那比殺人還害怕、往往跑——媽媽！快來！——到台上、一看下邊那許多眼光直朝自己射來、弄的面紅耳赤、手足無措、臉眼無言、渾戰慄、這都是沒有練習過上台的關係、要在兒童時期、借戲劇作爲練習、既可得登台演講之能力、而語言方面、如南腔北調、各地土音、均可藉此而統一。

再就 國家社會方面說：兒童本不知國家和社會爲何物、而且像國家之組織、社會之複雜、各種法律、常識借戲劇之媒、使兒童不教自明、學校也可以編些修身、做好學生的劇本、將兒童間接導入正途、各級各班之兒童感情亦可因之濃厚、兒童本身也能立志成一良好國民、對科學的發明、哲學的理解、也能得一相當印象。

戲劇 本爲藝術之一、很可使兒童養成美的觀念、就是到社會去、因爲戲劇已給予許多的處世經驗、社會的眞面目也有充分的認識、自然不會到處碰釘子、隨時吃苦頭了。

喂！你在看誰？

大蛙和小蛙
。吳悠譯。

一隻小蛙、在河邊遊玩著。這時、一隻牛也跑來喝水。小蛙見了、吃驚的了不得、趕快的就逃走了。小蛙很驚慌的回到家裏、對大蛙說道：「一個大妖怪到河邊喝水去啦！」旁邊的大蛙、聽了這話、問道：「那個大妖怪、難道也有我這麼大嗎？」小蛙答道：「那裏的話、大妖怪可比你大得多呢」不服氣的大蛙、用力的吸了一口氣、鼓大了肚子說道：「那麼、難道能有這麼大嗎？」小蛙搖了搖頭、說道：「比你還大得多呢！」「那麼、有這麼大吧！」大蛙說著、更鼓大了肚子。小蛙道：「叔叔！算了吧」你怎樣鼓肚子、也是比不上的呀！」可是大蛙仍然不服氣、拚命的吸氣、肚子鼓得簡直像汽球一樣了。於是「澎」的一聲、大蛙的肚子破了。

中日親善
王裕芬

「日兩國爲甚麼要親善呢？因爲中日兩國同居東亞、如脣齒一般、並且同文同種、眞如兄弟一樣、若兄弟不和、必受外人欺侮、從前我們受着國共兩黨的壓迫、人民的錢財、都被他們剝削淨了、人民痛苦萬分！現在我們的友軍、來爲我們除此大害、這纔得到安居樂業、過著快樂的生活、我們應該感激他們這一番好意！從此以後、我們要拿出誠摯的精神、實行中日眞正的親善、以保東亞永久的和平！（北京路小學四乙）

郊遊記
張其岩

星期日、我在家裏看書、覺得很悶、戴上帽子、便到海濱去散步。雖然天氣很熱、這裏涼風習習、一些也覺不出來。玩了一會、我便走到空氣清新、風景幽美的野外、見那許多美麗的野花、好像對著我含笑、陣陣野花的清香、撲鼻吹來、我覺得暢快極了、向前望去、只見有一位老農夫在路旁休息、口裡含著煙袋、面前放著一個閃閃發光的鋤頭、他身旁的野花、被風吹得搖搖擺擺、非常雅觀、又向前走了幾步、到了一塊綠毯似的草地、坐下休息一會、覺得精神更加爽快、回頭一看、那白髮蒼蒼的老農夫、又繼續工作起來、我興高采烈的遊覽這野外的風景、不覺的已到了近午、我覺得餓了、就回家吃飯、但我還是依依不捨這幽雅的風景。（黃台路小學、四甲、男生、十歲）

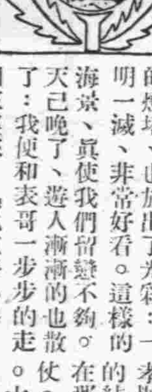

海濱
盧家羅

今天下午放了學、飯後無事、便和表哥到海邊去散步。我們走到了海邊、看見蔚藍色的天空、和一望無邊的大海接連著。海風吹在身上、使人有說不出的愉快。那碧綠的海水、波浪滔滔的小船行在水中被波浪推的忽高忽低、很是好看。還有許多的海鳥在海面上飛來飛去、任意遊玩。教人起了一種「我不如他的感想。這時太陽西沒天已黑了。小青島上的燈塔、也放出了光彩：一明一滅、非常好看。這樣的海景、眞使我們留戀不夠。天已晚了、遊人漸漸的也散了：我便和表哥一步步的走回家裏來。「北京路小學三丙、男生」

木蘭
艾民生

老師講了很有趣的一課書「木蘭的故事」、在這一課書裏、我們知道木蘭是個孝順的女子、並且每日辛苦的紡織、使父母不愁凍餓。在那個時候、國家要徵兵打仗。他的父親是被徵的一個。木蘭因爲父親已經年老、又沒有人可以代替、只好自己改穿了男裝、替父應徵、後來仍舊回家、奉養他的父母、我讀了這課書以後、想木蘭是個女子能這樣孝敬父母、難道我們就不能孝敬父母嗎？（北京路小學四甲生女生、十一歲）

小青蛙
杜蕙燕

晚上、月亮正在和星兒們遊戲的時候、我在屋裡覺的煩悶極了、想到院子裡去散散步、忽然聽到嘓嘓嘓……的聲音、我趕快順著聲音找過去、一到近前他不嘓了。住了一會他又嘓起來了、連著這樣好幾次我才找著他、一堆草中的小窟隆裏面、一個小青蛙、他那一雙大眼珠被月亮照的很明、非常好看。我用手掏出來、放到衣袋裡、父親不准我養在家裡、我沒有辦法、只得又把他送到那個小窟隆裏、直到我睡到床上的時候、那可愛的小青蛙又在嘓嘓嘓……的叫了。（黃台路小學、三甲、十一歲）

本期稿擠、盲童學校訪問記暫停。

月夜
吳豔華

前天、我在院裡散步、同和兄弟姊妹父母在院內一同乘涼、看那月亮高掛在天空、晶瑩皎潔十分可愛、我妹妹說：「叫他下來我要拍球」、我說：「那不是皮球、是月亮呀」！小妹說：「月姐姐下來吧！同我來玩耍」、我接著說：「他下不來、你拿梯子上去罷、上面有仙女仙童、你到那千萬不要下來、那就做了神仙啦」！他說：「好哇」、「我要上去」、「母親聽了、不由得大笑起來。不多時黑雲滿天將明亮的月遮住頓時成了黑的了、我妹妹說：月亮呢？我說：月亮已進宮了、我妹妹說：「快拿梯子來我也要去」、我聽了也不住的笑。一夜過去、那鮮紅的日、又掛在天空了。（黃台路小學四甲女生、十一歲）

謙祥益 綢緞皮貨商店 電話三〇六六 地址北京路九號
本號自置綢緞顧繡呢絨布皮各口皮貨應時貨品設備齊全定做新式男女時式大衣精緻禮券餽送方便貨眞價實童叟無欺倘蒙惠顧勿任歡迎

可口可樂
可口可樂汽水係夏令消暑妙品故行銷以來頗蒙各界所贊許近杳本市各代內家多新積存陳貨若有沉澱仍然出傳有不深加究查誠恐諸凝敝公司榮譽或新飲家無論舊存望之購如有以上情形或貨務請向經售店貨敝公司內更換新銷爲要除過知各代明店外合行登報聲啓 嶗山汽水公司謹

聯成茶行 冠縣路七十七號
新茶已到 素貢尖 花大方 包種茶 小葉包種 花毛峯 廉價批發 電話六三四〇號

鈴木齒科醫院
本院在青開設多年一切牙症均能限日痊愈拔牙鑲牙尤爲精究茲將醫藥費一律減低以副患者雅意
鈴木富雄 觀海一路二十八號電話二二〇四三號

機製[illegible]煤球
比塊煤經燒！ 省費 猛火 經燒
電話，四六三七 另售批發 青島，李村路卅三號

怡和洋行
營業◆ 航業 保險 怡和啤酒 木料 蔴布 機器等類
館陶路十六號 電話 二四〇四七 二四〇七五

國醫裴星川 內科男婦 世傳兒科
冠縣路四十九號 義德棧棧房內 電話五七六八

總經理
珞玲雪花膏 珞玲粉 珞玲精 珞玲豔容霜 金紫玉雪花膏 金鶴香油 獅子牙粉
獅子牙膏 苦林牙粉 茉莉霜牙刷 白蘭香粉 白蘭香皂 白蘭三彩香皂 白玉霜香皂
巴拉公香瓶 寶牌香皂 鈴矢香皂 王星牌洗衣皂 梨子牌洋針 殺虫藥水 足球牌蚊香
化粧品雜貨批發 青島膠州路瑞蚨祥對門 金森洋行 電話二一六五六番

三輪商會
自行車及零件 肥皂 洋瓷 瓦灰 批發零售
青島奉天路百四十三號 電話二〇四二番

本號新到大批自行車及零件零售批發價目便宜
青島同泰車行 膠州路一四四號 電話 五二五一 三八一四

招生廣告
一、招生額數 五十名
一、入學資格 須在高級小學畢業或有同等之成績者爲限年齡須在十二歲以上者
一、報名期限 八月一日起至八月二十八日止
一、考試日期 八月二十九日上午八時
一、考試科目 算術 國語 作文 體格檢查
一、口試及成績發表 八月三十日上午八時口試下午四時
一、考試及格者發表之如須閱本校入學指南者可來校取閱或來函索取但須附郵資一分
中華民國二十七年七月
青島學院商業學校謹啓 青島單縣路二六號（電話三二〇五番）

命相專家 星醉客大相士 來青
能知你父母存亡兄弟幾位妻妾賢愚子女多寡過去吉凶未來禍福
判斷你買賣盈虧商賈利鈍軍政陞遷謀事成否處世立身一切難題
瞭然你姻緣順逆戀愛眞僞心腹隱情宜進宜退家庭變遷環境美惡
解決你目前愁慮隱憂令怨朋友忠奸疾病吉凶終身結局富貴貧賤
已過未來泰否能以片言論定各界同胞士女請速前來問津
俾君趨吉避凶不致誤踏險地◆時間上午八點至下午十點風雨無阻
現寓北京路中華棧三樓上三十五號候教
◆談相減收一元◆ ◆卦資暫收四角◆ ◆來賓靜默一分鐘就知你心腹來意

復興建築用材（在庫豐富）
濱恒木行 事務所 製材工場 電話二〇一四 二四三六番 青海路十七號 昌樂路一號

清和小兒科醫院
科目 統治小兒科各種病症 時間 上午八時至下午四時
湖南路西頭七十號 院長張子惠

光華診療所
主治 外科 花柳科 手術敏捷 內科 眼科 藥費低廉
本院檢驗體格儀器完備 特別優待均收半價（五角）
院址 即墨路二十七號傍門

青島日本醫師會
外科 皮徽科 齒科 口腔外科 眼科 內科 小兒科 皮科 徽科 產婦人科 外科 性病科 內科 小兒科 皮科 徽科 耳鼻咽喉科 內科 小兒科 X光綫科 內科 小兒科 花柳科 X綫科 小兒科 X綫科 產婦人科 性病科 小兒科 症內科

醫院	地址	電話
博愛醫院	聯城路	電話三七〇二
富田眼科醫院	東阿路	同 三六一九 六三七六
若槻醫院	德縣路	同 四六〇四
野見山醫院（產婦人科）	禹城路	同 六七四七
松村醫院	無棣路	同 三三四〇
好生堂醫院	樂陵路	同 二二九三
山東醫院	夏津路	同 五五七〇
神內醫院	德平路	同 四七五七
廣瀨小兒科醫院	鐵山路	同 二八二九 五八五九
鈴木醫院	本院新泰路 分院臨清路	同 二二〇一 三〇〇九

味之美
鮮美精粉 味超羣倫 特等醬油精 味精 油
罐裝 一兩三 二兩五 十兩 三十兩
曹縣路二十三號 味之美工廠 電話六六六〇番

△滋養軒廣告▽
滋養牛奶糖 各樣餅乾 滋養櫻花糖 西式糖菓
山東路一六九號 電話二四八三號

明朗新政權前 日華人提攜大貢獻
注射用六〇六新坦霸爾散 淋病最新靈藥 打淋 殺虫王 蠅取藥水 伏魔起藥 世界最有效力大學眼藥 胃腸病 愛胸 若素 萬能良藥 面速力達膏 仁丹
藥品種類貯藏豐富 青島堂邑路郵政總局橫街前
藥品批發商 小笠原大藥房 電話 二二〇四 二二〇五番

商標

美麗牌煉牛奶
MERRY BRAND CONDENSED MILK
多大食品店洋貨店均有代售
青島膠州路六號迪門牌一五〇一五二號
明治製菓青島販賣所 電話五四二四號

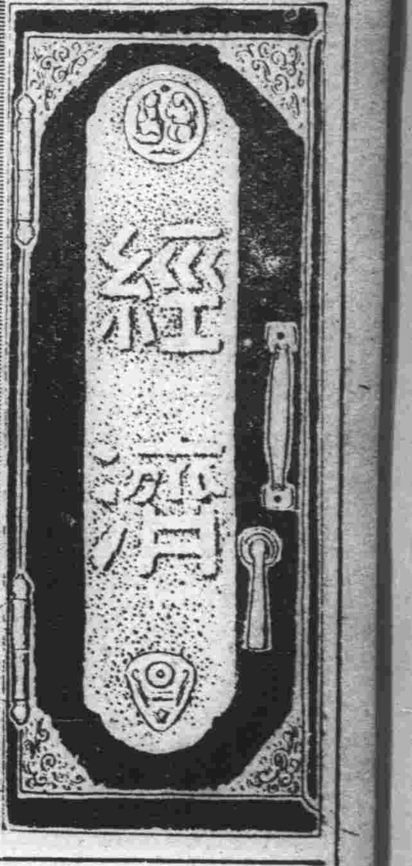

濟青市面之鮮銀券
待命實行收回
聯銀券之統一不久可實現
本市流通鮮銀券約有二百萬圓

已如本報所誌關於流通已達八千萬圓之華北朝鮮銀行紙幣之回收問題、青島鮮銀支店當局、尚未接到任何公報、但期待日本政府及華北當局、既決定回收方針、當然現在在濟南青嶋市面流通之紙幣、早晚亦實行收回、而聯銀券之統一、當能實現、按現在在本市流通之朝鮮券、觀測約有二百萬圓前後云。

蒙疆境內中交兩行
奉令停止營業
並通告該行各存款者　謂決不使受任何損失

張家口通信　蒙疆聯合委員會、爲謀統制境內金融起見、前特制定金融統制法令、已於本月初正式公布施行、茲悉、與該法令公布同時、並命令境內中國交通兩銀行、務即將其營業廢止、各該行奉令後、當已遵照辦理、於月中發出廢止營業公告、此後關於各行營業所之清理事宜、仍盼蒙疆銀行予以援助、以期進行順利、一方並通告各存款者、謂決不蒙受任何損失、茲將中交兩行之營業所、誌之於左、（一）中國銀行營業所、（二）中國銀行包頭辦事處、（三）中國銀行厚和寄莊、（四）中國銀行集寧寄莊、（五）中國銀行豐鎮倉庫、（一）交通銀行營業所、（二）交通銀行包頭支行、（三）交通銀行厚和支行。

渤海漁業公司
添購漁艇
產量已大增

津訊　津市友邦經營之渤海漁業公司、最近因業務發達、特增加資本、添購漁艇、每月產量、已增加達十萬斤以上、所有在本市行銷之現貨、一律委託本市海河沿文盛魚棧代理包銷、每日由大沽、有專輪往返運貨云。

上海五金市
銷路疲滯
轉移內地者　爲數極見少

上海通訊　本市五金零件製造廠、在戰前不下五十餘家、廠址在虹口、閘北、南市者、爲數甚多、故該業蒙受戰事損失、極爲重大、戰後國人繼續在租界設廠製造者、計有永豐、隆茂昌、中國、之螺絲、亞東之門鎖、魚順、泰之雙珠鎖、恒豐之對鎖、同盟之橡皮底、興泰之褲帶扣等十餘家、目前因各地交通阻塞、各廠出品以銷售本市爲大宗、而轉運至國內各地者、僅爲戰前十分之三、而本市銷售、亦漸困難云。

大批麵粉
陸續抵津
粉市今後可平穩

天津通訊　津麵粉來源暢利因無關稅、外粉加入市場、更大批湧入、一方以澳粉吃底甚輕、現貨每袋僅四元三角、加特稅、及雜費、最多僅四元六角、而粉商則竟售五元七八至六元許之高價、每袋獲利元餘、麵粉商如賣十萬袋、即純金十餘萬元、以此類推、粉商之操縱壟斷、其純利當屬驚人、故河壩三主要粉商已坐獲鉅利、因此澳美粉加入市場後、又以奸商操縱、市況常常紊亂、據調查興隆洋行之大批鑽樓牌粉、已上市中、最近怡和洋行、復運到澳粉天官牌三十萬袋已抵大沽口外、經報關驗後、兩週內即可上市、此外興隆洋行、亦批購澳粉金豹牌三十五萬袋、又賚隆洋行、最近復批購澳粉花鳥牌三十萬袋、現正在分別起運中、約下月底即可到津、在此大批新貨陸續上市中、苟官方監督嚴厲、奸商操縱斂跡、則麵粉市況勢須平穩低下、民食亦隨之安定云。

濟鮮銀辦事處
遷移行址
已開始營業

濟南訊　曾在中國銀行一角營業中之朝鮮銀行、濟南辦事處、於十七日遷移於前中國實業銀行舊址、自前日開始營業云。

錫常澄於酒稅局
正式成立
謝局長已就職

無錫通訊　江蘇省錫常澄區於酒稅局、自省委邑人謝少靜君爲局長、從事籌備以來、業經勘定道場巷禁烟分局頭造房屋爲局址、內部組織、均已就緒、即日成立、謝局長佈告就職、對於稽征辦法、已奉到蘇省府訂定暫行章程、計分烟酒營業牌照稅、於酒定額稅、土烟葉稅等三種、章程已公佈云。

日專家在津
設立農場
改進華北棉產

津訊　因棉花需要日增、關於改進棉產一事、已引起中外人士之莫大興趣、而友邦農業專門家、更擬對改良棉種栽培方面、加以致力、頃有日本著名農業家中野宗一氏、爲遂行其志願、特擬在天津縣境之東郊、京山鐵路線附近、張貴莊地方、購買地皮、設立中野農場、專門致力新種棉花之栽培、並作防水、防旱、防虫害等之實驗工作、已將計劃書擬定、盜請各關係方面知照協助、聞其理想中之栽培面積與播種密度、與普通棉農以土法耕種者不同、其收成棉實、因水、旱、虫害、均有防備辦法、可望較普通耕地、增加一倍、故該農場設立以後、其改良植棉方法、如能推而廣之、裨益經濟、殊非淺鮮也。

海關進口稅則（亖）
自六月開始施行

五〇七、已裝訂或未裝訂、印本或抄本、書籍、（電報密碼書、教畫敎寫、圖畫簿及習字簿、教孩童樂譜在內、他種樂譜、帳簿及他種公務用、學校用、私家用之文具不在內）免稅。

五〇八、海圖地圖、（暗射地圖、形勢地圖、地球儀、教投用之標本及掛圖、如教授解剖學等所用者在內）免稅。

五〇九、報及雜誌、甲、舊報、舊雜誌（祇合包皮或複製用）每從價百分之七、五。乙、其他……免稅。

五一〇、上蠟或未上蠟、輥線或未輥線、白或染色、有光或無光、平面或起紋形之紙板、甲、全部或一部份用化學木造紙質製成之象牙紙板、多層紙板、每從價百分之一二、五。乙、雙層或多層之盒紙板、假革紙板、馬尼拉粗紙板、買古花紋紙板、紙質板（各種層黏紙板在內）每從價百分之一二、五。丙、平面黃紙板……每百公斤一、四八。

五一五、紙煙紙……甲、捲筒者……每百公斤毛重二四、八〇。乙、其他……每從價百分之十五。

五一二、單面上蠟、雙面上蠟、白或染色、印圖紙（上蠟美術印圖紙在內）、每百公斤六、九四。

五一三、白或染色、有光或無光、普通印書紙、印報紙（大部份由機製木造紙質製成者）甲、捲筒者：每百公斤一、九八、乙、其他、每百公斤一、六〇。

五一四、畫圖紙、文件紙、鈔票紙、債券紙……每從價百分之十五。

五一五、平面或起紋形、白或染色、蠟光紙、薄面花紋紙、每百公斤七、六〇。

五一六、貼盒紙（製火柴盒用）每從價百分之一〇。

五一七、白或染色、油光紙（洋毛邊）全部或大部份用機製木造紙質製成者、每百公斤二、六四。

五一八、棕色或他色、有光或無光、有隱紋或無隱紋之皮紙、洋表古紙（油紙及他類防水紙在內）、甲、用硫酸紙質或兼用亞硫酸紙質製成者、每百公斤三、三〇。乙、其他……每百公斤二、六四。

五一九、羊皮紙、百加明紙、格拉新紙、防油紙、每從價百分之十五。

津大米
市況清滯

津訊　大米市況、近日頗爲冷落、蓋以天氣不佳、客幫赴市不多、吸進不力、一方面米商方面蓄意囤積勒價、因之成市甚滯、全日僅妥百餘包、計清水米四十包、開十元三七青粳一百八十四包、開十元〇五八、又二百〇九包、開十元四五、小交五十包、開九元七。

日商工會議所
決定貿易對策
不久向政府當局建議

東京二十一日同盟電　日本商工會議會所、二十四日決定向圓集團地域、貿易對策大體如左、不久當向政府當局建議。

一、如棉花洋毛等原料、與製品相並行者、當由滿洲及中國輸入原料、就其輸入價格、使得求償的輸出製品。

一、對輸出商品、及其他重要原料品、第三國輸入貨物中、其能再行輸出者、當謀其輸入、對此求償的許可其輸入。

派技師赴浙
調查茶產
汪郁泉已到杭

南京通訊　維新政府實業部茶葉管理局佘局長、以浙省茶產、素著盛名、所產獅峯、龍井名茶、遠銷海外、本年適逢戰後產量未免減色、爲謀此後逐步改善、以裕生產計、特派該局技師汪郁泉氏、赴浙調查、遍至浙西各產茶區域、指導施肥、培植、及除虫摘青等事宜、汪氏業於前日到杭、當赴各市政府接洽、開始調查指導云。

滬茶市冷淡
毛茶存底旺
有待價而沽勢

上海通訊　滬土莊製茶廠、如保昌利源等十餘廠、向浙省各產茶區辦來毛茶、已裝到上海等棧之貨、計約兩萬餘担、故路莊各地綠茶、雖不能裝滬、然本市土莊箱茶、預計已製成而沽者、正在各廠趕裝者、及毛茶未開工製作者、約有二萬箱之譜、惟統制實行後、毛茶進口、亦須限制、將來該項土莊箱茶、待銷外洋、必有奇貨可居、善價而沽之勢、惟毛茶存底雖旺、而人工關如、加之製茶廠、均在日夜開工、因之工人竟不能彼此借用踴貨、故出貨極遲、然申市路莊貨不能運來銷售、滬上一般茶商、態度極爲鎮靜、況價格亦堅持不肯放任求脫、日前各洋行因船迫近、急於發茶上棧打包、裝運外洋、以致茶市冷淡、僅成交少數紅茶而已。

威海衛平糶會
運到大米
發售各貧民

威海衛通訊　本埠商會所組之平糶委員會、辦理平糶救濟災黎、鄉市貧民、均被其澤、歡聲載道、有口皆碑、第一二兩批平糶包米、業經發放完畢、前日有利輪船、由大連駛威、聞所購之第二批平糶包米、共計六百餘包、已由該輪載來、惟因終日大雨、未能下卸、現仍存有利船上、聞平糶委員會、不日即將通知各村董、定期發售云。

美決定中止對黨府
小麥信用輸出
因黨府對此項輸入　並不付予任何補償

華盛頓二十日電　美國政府頃決定中止對黨府、小麥信用輸出、蓋黨府對此項信用輸出、不付與任何補償、美政府之已感覺危險故也。

滬華商捲烟業
日趨危殆
存貨無法推銷　私煙充斥市面

滬訊　上海華商捲烟廠出品各牌捲烟、近來行銷頗廣、自戰事發生後、煙草來源漸絕、一部資金薄弱之廠家、迫而停工、僅恃福新、華成、大東等十餘家煙廠、繼續開工、惟因出品不能在戰區內推銷、以致近數月來、各該捲煙廠出品貨物、存積如山、無法推銷、即租界區內、亦因漏稅私煙充斥、遭受重大打擊、據華成煙廠某君稱、目前上海華商、捲煙業危殆已極、營業不能振作、虧折頗鉅、較戰前尚不及三分之一、前途甚爲危亟、

山東鹽務管理局
整頓鹽務
劉倫由濟赴京

濟南訊　山東鹽務管理局局長劉倫、自視事以來、對於本省鹽務、努力整頓、亟謀發展、刻已粗具規模、漸入正軌、日前特派人赴濟寧辦理一切、劉氏以壽光羊角溝、爲產鹽最多之區、時有匪人把持操縱、故運銷各地之私鹽頗多、若擬肅清鹽梟、非有充分武力不可、故擬決定謀妥善辦法、以謀本省鹽務之發展、聞劉氏爲報告本省鹽務最近情形、並請示整頓發展之方針、日前特離濟赴京、請示一切：以俟在京公畢、即行返回濟南、著手辦理云。

經濟外電
（七月二十一日）

▲倫敦銀塊　現貨　一九又十六分之九　遠期　一九又八分之三

▲倫敦金塊　一四一、〇六

▲紐約匯兌　對英　四、九二又八分之一　對日　二八、七一　對華　一八、七五

▲美國棉花　現貨　八、七四　十月　八、六四　十二月　八、七三　一月　八、七四　三月　八、八七　五月　八、八三　七月　八、八七

▲印度棉花　白路去　七月八月　一五三又八分之三　四月五月　一六八又四分之一　阿姆拉　七月　一四二又八分之三　一月　一四九又八分之七　平果而　七月　一二〇又四分之三　一月　一二七又二分之一

▲市俄古麥　七月　六八又八分之七　九月　六九又二分之一　十二月　七一又八分之三

▲大阪棉花 前場開盤　七月　無市　八月　五三、〇〇　九月　五三、二五　十月　五三、五〇　十一月　五四、八〇　十二月　五五、一五　一月　五五、六五

▲大阪棉花 前場收盤　七月　八月　無市　九月　五三、三五　十月　無市　十一月　五四、八五　十二月　五五、一〇　一月　五五、八〇

▲大阪絹絲 前場開盤　七月　一九五、五〇　八月　一九五、〇〇　九月　一九〇、〇〇　十月　一八九、五〇　十一月　一八八、五〇　十二月　一八七、七〇　一月　一八七、四〇

▲大阪絹絲 前場收盤　七月　一九九、六〇　八月　一九五、四〇　九月　一九二、四〇　十月　一九〇、一〇　十一月　一八八、六〇　十二月　一八八、五〇　一月　一八八、二〇

▲大阪人造絲 前場開盤　七月　八八、一〇　八月　無市　九月　八七、〇〇　十月　八六、九〇　十一月　八六、二〇

▲大阪人造絲 前場收盤　七月　八八、七〇　八月　八七、九〇　九月　八七、五〇　十月　八六、九〇　十一月　八六、四〇

▲大阪棉花 後場開盤　七月　落　八月　五三、〇〇　九月　五三、二五　十月　五三、五〇　十一月　五四、八五　十二月　五五、〇五　一月　五五、八五

▲大阪棉花 後場收盤　七月　八月　九月　十月　無市　十一月　五四、九〇　十二月　五五、一〇　一月　五五、九〇

▲大阪絹絲 後場開盤　七月　一九七、七〇　八月　一九五、七〇　九月　一九二、六〇　十月　一八九、八〇　十一月　一八九、一〇　十二月　一八八、五〇　一月　一八八、五〇

▲大阪絹絲 後場收盤　七月　一九七、五〇　八月　一九五、九〇　九月　一九二、二〇　十月　一九〇、二〇　十一月　一八八、五〇　十二月　一八八、六〇　一月　一八九、〇〇

▲大阪人造絲 後場開盤　七月　八八、一〇　八月　無市　九月　八七、四〇　十月　無市　十一月　八六、三〇

▲大阪人造絲 後場收盤　七月　八八、三〇　八月　八七、九〇　九月　八七、八〇　十月　八七、一〇　十一月　八六、三〇

膠濟　津浦　京漢　北寧　京綏　各線貨物運輸

大小貨物。運輸迅速。若蒙賜顧請至

並代辦進出口扱開手續

青島北京路國民橋附近

通運公司青島支店　電話四三一三，三九三七番

本店　濟南大馬路電話（一二三、三四七、三五七）番

支店　天津日界壽街電話（二〇一五五、二三五一二、二三五一三、二三〇七五）番

營業所　北京打磨廠電話（南分局三三九、南分局八二三）番

出張所　張家口宣化大道

出張所　石家莊市煤市街

輸入販賣　調劑販賣

藥品及醫療用品發售

醫療用。工業用。化學用。家庭用。諸藥品一式。有名賣藥。綳帶材料。染料。謨護製品。理化學用。醫療用。衛生用。諸器械類。感冒散。鎮咳散。頭痛散。整腸散。胃腸散。船暈藥・安眠散。淋疾丸。除毒丸。痔疾散。如有惠顧者，不拘遠近可用電話通知。無不竭誠歡迎

青島保定路五號（山東路角）電話二〇五九　五六四七

藥種商　**山東大藥房**

賣藥製造　**協和製藥公司**

店主　藥劑師　富永廣次

福壽牌

價格低廉，存貨豐富

瓦斯入半光電球……一〇〇V　一二〇V　二二〇V　各種

普通明光電球……一〇〇V　一二〇V　二二〇V　各種

豆　電　球……二、五V　三、五V

新式雙光電球……一二〇V　四〇W　六〇W　一五W

（電燈頭大光內有小光使用兩便）

早川製無線電　收音機　各種

福壽牌電球株式會社　早川金屬工業株式會社　**山東省總批發處**

青島江蘇路二十八號　合資會社　**三旭洋行青島支店**　電話二七〇二番

華一香烟

十枝裝五分

華北烟草公司

營業所　青島山東路一九一六號　電話六一二三號

工廠　青島鐵山路八三號　電話六一八九號

第一公園銀杏路

公園飯店

電話四七五六

本店特聘名師精選歐美大菜價格低廉素爲中外人士所贊許値此夏風送暖櫻花怒放之際各界士女遊園之暇請至店憩息無限歡迎

公園飯店謹啓

三鞭保腎丸　特別大廉價

諺云人非草木孰能無情倘因幼年早婚房事過度或素日手淫以致腎經虧虛精水枯絕即成陽萎不舉之象或見色流精甫交即洩夢遺滑精等症非但愛情漸次疏遠子嗣絕望而終恐不能延年益壽也敝社醫師經症實驗始發明此丸以治上述各疾確有萬分把握曾經唐山衛生局化驗給照特許行銷性平不熱不燥功能益精髓安神志壯氣血滋眞陰補腎水因精關壯陽助氣能使陰莖增大堅實有力精能遠射種子准能增加夫妻美滿之愛情每盒定價一元五角現爲提倡起見舉行特別大減價三十天每盒暫售一元每三盒二元五角爲期有限購者從速唐山市天福堂老藥店啓

青島經理處山東路金星藥房

一盒斷根　**淋濁丹**

敢稱治淋神丹愈淋非常迅速無論淋白淋黃淋紅或毒淋虛淋火淋慢尿精管刺痛或精糊馬口或傳染婦女亦白帶下及尿前尿後代白代紅一切淋病屢服各藥久不愈者請用此丹一盒准保除根每盒一元加料二元隨藥另送淋濁洗療散一瓶

天津愛多製藥社發行

青島總經理山東路金星大藥房

立消鼠瘡　**瘰癧丸**

蓋凡鼠瘡瘰癧一症患者甚多每以調治不當終難收口除根或者時愈時犯以致痛苦殊甚故吾人均視爲最難醫治之疾也敝藥房醫師有鑒及此特將屢年經驗實驗之所得復加細心研究始配此丸確有十分特效按此症之發起多由身體虛弱消化不良以致肝氣不舒鬱悶結滯或因急怒氣串結成疙疸生在脖項耳前耳後日久見大潰爛流水以及各種瘰癧疙疸不論已破未破急服此丸經者一盒痊愈重者三盒除根永不復犯每盒一元加料兩元隨藥另贈瘰癧膏藥兩貼天津大學藥房出品

青島山東路金星大藥房經售

營業種類

一、雜貨係扱品　字部洋灰，砂糖，冰糖，洋紙，海紙，黃表紙，硬化油，脂肪酸，自行車，小型三輪汽車，其他雜貨類。

一、穀肥係扱品　花生米，花生油，花生餅，肥田粉，小麥，麵粉，大米，小米，高粱，辣椒，其他雜穀類。

一、內寓大隆公司扱品　火油，汽油，馬達油，機械油，柴油，洋燭，臭油，炭化鈣（電石）

小林洋行

青島館陶路三十四號

電話　雜貨係二二一八八　穀肥係二二三六六　大隆公司二二一八九

法商安全保險公司啟事

本公司爲法國官商合辦最巨大之保險公司凡所發出保險單俱有法定之準備金以爲被保人之切實保障資本總額四千萬法郎公積金八千五百萬法郎開辦始於西歷一千八百十九年營業迄今已歷一百十九年在歐西各國可稱最老最可靠之保險公司辦理各種保險計有水險火險汽車險運輸等險在華經營有年信譽卓著辦事敏捷久爲各界稱便茲爲推展營業起見在青島設立分公司聘請楊建五君爲經理如蒙惠顧請逕與楊君接洽可也

公司地址高密路六十二號內

電話四七三二二號

嶗山晶石眼鏡老店

本店自造，山茶墨水晶新式眼鏡歷史悠久經驗宏富平光近視老少花鏡凸光灣形鏡片式樣繁多不及備載物質精良養目効力偉大定價特廉不合回換歡親遺友是高尙禮品

△外埠函購惠款卽寄▽

緊要聲明

本市及外省小號原無分號並代理處屢有冒充小號名義以假混眞者請各界認明小號招牌仿單庶不致誤

青島卽墨路西首五十五號

三山誠眼鏡老店啓

電話五八六三號

小學生讀物審議會 作成具體方案

本月底開組織委員會

中日雙方官憲已協議決定

關於本市小學生讀物審議會之組織、由日軍宣撫班治安維持會、教育科、及日方敎育會之間種種協議之結果、已見具體案之成立、故決定自三十一日午前十時、在江蘇路小學校內舉行第一次組織委員會云。

兒童讀物規定

第一條　青島治安維持會教育科內設兒童讀物審議會。

第二條　本審議會除調查研究兒童課外讀物外、尙自動刊行兒童讀物。

第三條　本審議會於青嶋治安維持會內、以最爲適當之敎育科該科員並市內各小學校長組織之。

第四條　本審議會設委員如左。

會長一名、副會長一名、顧問若干名、幹事若干名

第五條、本會委員之任期爲二年、但委員中若生缺員時、當從速補充、而以前任者之殘任期間爲其任期、

第六條、本會委員之選任方法如左、

會長：敎育科長任之、

副會長：敎育顧問任之、

幹事：會長自會員中委囑之、

顧問：推舉日方校長而會長委囑之、

第七條、本會委員之任務如左、

會長：總理本會、

副會長：輔佐會長會長有事故時代理之、

幹事：受會長之命分掌會務、

第八條　本會會員、每學期、當關心兒童課外讀物之選擇。並刊行物之發行須將向來調查研究之事項、向會長報告一次以上。

第九條　本會除每年八月開總會外、每學期尙開一次委員會、以期會務之遂行。

第十條　本會遂行業務上必需之經費、爲敎育科負担。

第十一條　本會之年度預算、每年經委員會議妥、在總會定奪而經治安維持會長之決裁確定之。

第十二條　本會則自本會成立之日起實施之。

第十三條　每逢變更本會則時、必須經青嶋治安維持會長之許可。

清風徐來

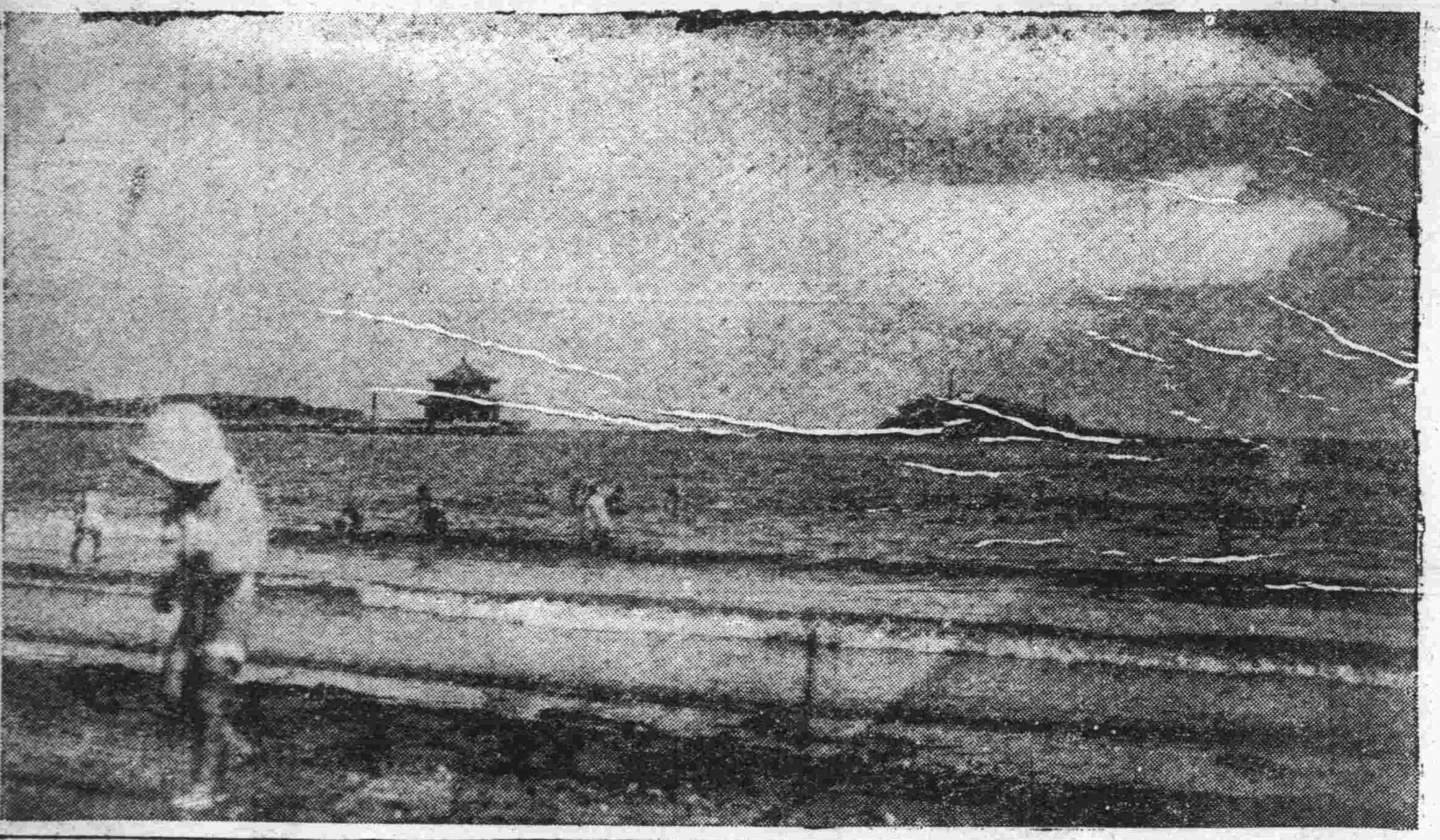

紅塵飛不到此地　一任海風送晚潮

統稅局奉令 發售印花稅票

稽徵所經售郵局代售 願承銷者可到局接洽

青嶋山東區統稅局、奉北京統稅總署訓令、關於印花稅票自八月一日起、改由統稅公署發行、但不零售、各統稅局稽徵所爲經售機關、郵政局爲代售機關、昨日(二十一日)特正式發出布告、以便商民週知、茲特覓錄布告原文如次、爲通告事、案奉統稅公署訓令略開、以推銷印花稅票事務、定於本年八月一日起、實行發售、本局爲分發行機關、概不零售、各稽徵所爲經售機關、郵政局爲代售機關、除函商會代爲銷售、並分令各稽徵所遵照外、並擬委託本市殷實商號數家、代爲分銷、以期普及、有願承銷者、希於本月二十八日以前、來局、印花煙酒稅課、面洽代銷手續云。

新聞記者團 假順興樓 舉行送迎會

市川返大連

青島新聞記者團、二十日午後七時、假順興樓、舉行歡送迎會、招待海軍特務部山下靖信、市川倫兩氏、賓主盡歡、杯觥交錯、至十時許始散會云。又訊市川倫氏乘二十日午後六時出港之青島丸離青返大連、復任滿鐵弘報部主任。

膠澳電汽公司 特別保證金

准電燈用戶扣回 市面恢復無再留必要 只作燈費不退還現金

青島膠澳電汽公司、爲本市惟一公共發電廠、所有全市電燈均仰給該公司、去歲事變之時、黨軍潰退、希圖將本市發電廠破壞、結果四方電廠被害頗重、自友軍登陸後、努力建設新青島、所有新舊發電廠業經恢復、但今年初、治安輔定、所有本市各商民及住戶按裝電燈、在保證金之外、須另納特別保證金、每盞燈約合普通電燈保證金三倍、(如每月約三十元之燈費、須納特別保證金一百元、現在本市日趨明朗、百業俱復舊觀、繁榮氣象不減當年、膠澳電汽公司有鑒及此、擬將此項特別電燈保證金、歸還各租戶、現已訂定辦法、凡已納繳之特別保證金、可憑納費收據、在每月燈費項下遞扣、但只能改爲燈費、並不退償現金云。

西原勅包辦 全市電柱廣告

◇現已請准立案

日人西原勅、在清平路十號開設青嶋廣告社、現爲輔佐青市商業發達、并市面繁榮計、特與膠澳電汽公司訂立合同、包辦全市電柱廣告、已呈領事館准予備案、日前特具呈警察部、請准立案附單、申明營業要項三則、計一、廣告範圍、膠澳電汽公司所設電柱全部、一、廣告地位、電柱自地上高一三米突之間、一、廣告趣向、用油漆字畫、高尙雅觀爲準、警察部據呈後、當呈報維持會、業已核准立案云。

民聲

青島市內小學教育宜加以擴充之我見

震東

青島市內小學敎育自從事變後、經敎育當局之積極籌劃原有學校相繼開學、計市區內有小學校五所、共有學生四千人左右、惟考查現在青島市人口統計、中國人計有四十萬、其應入小學校之學生、即以四十分之一來計算、亦有一萬餘人、若與現在入學人數相比較、則市內小學校之添設、實有討論之價値、有人謂君言誠是、惟擴充學校校舍、校具與經費各項皆成問題、余曰不然、事在人爲耳、若去華求實、因陋就簡、凡在青人士協盡其力、只求莘莘學子有敎所、勿使荒廢學業、則所費有限、而將來成就未可量也、深願教育當局、努力邁進並盼友邦人士加以實力協助焉。

假借名義招搖份子 查出後决嚴辦

並調查商民受害情形 以作澈底取締之根據

青島已踏上著著復興之途、氣象一新、然最近有乘中國民衆之弱點者、冒稱軍部之名、强要金品、或得不當之利益者、或以個人之怨恨向當局中傷、關係當局將基於曾發之布告爲方針、邇來已在著手調查、對此等無辜商民壓迫妨害之不良分子、斷行澈底的取締云。

統稅局補缺額 用考試辦法

並招考漢文打字員

青嶋山東區統稅局、近因稅收忙迫、現有職員缺額、應行遞補、但各方保荐人員甚多、該統稅局局長張夢熊氏、爲選擇學識兼優之人材起見、特將各報名人員加以考試、茲定於本月二十四日上午八時、假東文書院舉行試驗、屆時由張夢熊局長親自主試云。又青嶋山東區統稅局、現擬招考漢文打字員、不分性別、凡年在二十五歲以上、未滿四十歲者、曾任打字職務者、皆可報名投考、報名時書具履歷一紙、附二寸半身像片一張、送交該統稅局祕書室、聽候通知、定期面試、報名期限七月三十一日截止、有志斯業者、可前往報名、勿失良機云。

膠縣高縣長 談該縣情況

全部明朗化

膠縣縣長高尙文、即墨縣長張子安、及高密諸城四縣長前來青謁當局報告、關於各該縣行政、財政、建設、教育各方情況、頃以公畢、定今明分別返任、據膠縣高縣長談、膠縣行政已趨常軌、新紙幣亦已流通、惟時有零之小徒滋擾、已由友軍協助剿撫、治安已趨明朗、至於司法方面、均由縣公署代辦、無民事、多刑事云。

魏子厚返濟 報告辦事處成立之經過

山東省民生銀行整理委員會、青嶋辦事處主任、魏子厚、前來青、在天津路中魯銀行籌備設立辦事處、經數週之努力、業於月前成立、並已開始辦理清理事項、魏氏乃於昨日乘車赴濟、向總行報告成立辦事處經過、並請示將來之整理辦法及復業日期、在濟勾留一週、公畢卽行返青云。

經理購辦章程

維持會於二十日公布

第一條　本會對於購辦事務爲求核實及表公開起見特訂本章程依照行之

第二條　本會所屬各處部科室暨各機關所需物品建修除經常購置金額在一百元以下工程金額在三百元以下得按照通常手續辦理暨自行購辦外概須呈請本會按照本章程之規定辦理之

第三條　本會經理購辦案件凡金額在一千元以上者招商標辦在一千元以下一百元以上者招商估辦一百元以下者交付採購但有特殊情形者不在此限其招標招估規則另訂

第四條　本會經理購辦案件須由原請辦機關覓具商號預其切實估價單隨文呈遞以爲辦理之標準倘招標招估或採購詢價超出原估時卽由本會交由原估商號承辦

第五條　原請辦機關飭由商號預具估價單時凡金額在一千以上者其有效期間須在兩星期以上一千以下一百元以上者須在十日以上一百元以下者須在一星期以上並須在所具估價單上註明

第六條　原請辦機關對於請辦文件以所附估價單載有時效關係必須趕速遞送俾到會之後得有相當時間可以辦理倘因特殊情形至超出原估時間而原估商號復不願承辦本件已逾估價單上所載之有效期之際卽交由投標投估或詢價之最低者承辦之

第七條　本會經理購辦案件所需圖樣說明書及招標招估用之空白標單等均須由原請辦機關製備送會以憑辦理如有樣品並須一併檢送

第八條　各項案件於交付購辦之先對於原具估價單所載價格並圖樣說明書等須交審核再付購辦開標開估之後遇必要時並應再交審核然後批交承辦

第九條　凡商號承辦案件除交納現貨者可備具發票外其標辦案件須訂立合同估辦案件須立具攬單屬於附屬機關請辦者並須加備一份以便發交存查

第十條　凡建修案件須派員切實監工屬於附屬機關請辦者應由該附屬機關派遣監工人員調必要時本會再派員監視之

第十一條　凡標辦估辦案件必須經過本會驗收之手續始能付款其採購物品驗收與否臨時酌定之

第十二條　凡附屬機關請辦案件應由承辦商號逕交該附屬機關收貨收工

第十三條　本會所屬各處部科室暨各機關於收貨收工之後均應呈請驗收其附屬各機關應填具驗收請求書以便據以派員驗收或竟令使用其驗收請求書式另定訂之

第十四條　凡附屬機關請辦案件之價款統由本會爲之代付隨時通知備具領據呈會本會卽將取得承辦商號領款收據發下以便造具報銷

第十五條　各附屬機關購辦項下經費除臨時費勿庸先事請領外關於經常費應按月將在自辦範圍以內者預計約數來會請領以憑開支

第十六條　本會經理購辦案件遇必要時得先行派員查勘認爲必需時再行辦理

第十七條　凡經過本會購辦之案件如有節餘之款原請機關不得擅於案內增添數量或案外流用

第十八條　凡經本會承辦之案件原請辦機關對於已定之數目材料及作法不得逕與承辦商號接洽變更遇必要時應呈請本會核辦之。

第十九條　本會所屬各處部科室暨各機關所用物品之消耗除文具紙張等項外均應按月填具報告表呈報本會備查遇必要時並得派員查勘其報告表式另訂之。

第二十條　本會經理購辦事務得向所屬各處部科室暨各機關調用人員以資佐理此項調用人員以六個月爲一期期滿另行更調之

第二十一條　本章程如有未盡事宜得隨時修正之

第二十二條　本章程自公布之日起施行

◇　◇　◇

新民小學教科書 剩餘十二萬册

維持會招集各書店 囑其分擔代爲銷售

治安維持會教育科、前由北京新民會發售本市各小學校應用教科書數十萬册、除業經分發本市內外各小學校應用外、下餘各册書籍、仍有十二萬册之多、維持會教育科、以此項書籍無正當存放地址、特於昨日下午六時召集本市各書店、世界書局、成文堂、成和堂、膠東書社、韓如書社、中華書局等、在該教育科內會商、所有現存之各種新民小學教科書、均由以上各書店代爲銷售云。

山東大戲院舊址 改爲國際劇場

專演日本及滿洲影片 定八月一日實行開幕

青島市面日趨繁榮、市民安居樂業、軍當局本中日親善之旨、謀東亞文化之提携、勸定本市山東路山東大戲院舊址、加以改建、定名爲國際劇場、對於該劇院外觀擴充大門口改爲平面式、去柱比較舊有門戶甚爲寬潤、內部亦刷飾一新、現在工事完了、已決定在八月一日舉行開幕典禮、專映演日本出品及滿洲國出品之名貴影片、以資連絡中日兩國民衆之感情、宣揚東亞文化、爲優待普通一般民衆起見、所訂之票價極爲低廉、以示普遍、最高票價、五角、其次票價三角、對於軍人、給予特別優待劵、當此青島日趨明朗之時、得有正規之娛樂場所開建、實爲青嶋中日民衆一正當之娛樂消遣地云。

匯泉海水浴場 舊更衣室多鎖閉

當局另闢更衣室一處

青嶋匯泉海水浴場、現已屆開放時期、加以近日天氣炎熱異常、中外士女、每日到該浴場游泳者、人數甚夥、惟該浴場每年有公共更衣室三處、以備青嶋普通一般市民之應用、今歲該場更衣室、雖經維持會舉行登記、但因房主多有離青者無法登記、以至該浴場各更衣室房門仍有鎖閉者、以致公共更衣室亦未設置、一般市民無室更衣、甚感不便、且不雅觀、當局已設法另闢更衣室一處、以爲公共更衣之用云。

馬省長以下 努力從公

夏季不休假

濟南電話、山東省公署馬省長、西田顧問以下各機關公務員、向建設明朗山東努力中、雖屆百三十度之酷暑、仍勉勵職務、爲適應時局、公務員決定一律廢止夏季休假云。

卽墨宣撫班長 來青接洽公務

擬低價購肥料千二百袋 分賣農民使用秋後收款

卽墨縣軍宣撫班、河野宣撫班長、昨日來青赴特務機關接洽要公、記者晤於某處、據談：卽墨縣愛護村均已成立、成績甚好、各愛護村長對於匪賊之防範更極努力盡責、余此次來青除接洽公務外、並向高橋商會接洽批購肥料一千二百袋、供給各愛護村、需款一萬二千元、但會特許無條件無利息並較他家價錢爲賤、該會並負責運送卽墨、不收運費、俟秋後再行收款也、本班大森宣撫官頃已回國、一個月後再來卽墨、當更有大供獻、卽墨新紙幣頗爲流通、卽鄉間亦多樂予使用、卽墨張縣長、在政界服務多年、對行政事項堪稱能手、相信不久當益趨明朗云云、又河野氏對愛護村之努力、各村長頗爲感激云。

維持會佈告 小港完全啓開

風船通行

大日本第二港務部、七月十七日通報第九零號譯開、査小港港口所殘餘之沉船、已於當日打撈完竣、小港港口之水路已完全啓開、本市治安維持會、昨日(二十一日)特爲佈告、仰市民一體周知、所有風船可徑行無阻云。

限定各跳舞場 夜間奏樂時間

夜一時後不准奏樂 徐局長呈警部批准

市北分局長徐樹蓮、鑒於管界內滄口路冠縣路一帶、外人所開設之舞場酒店林立、當此外國兵艦來青避暑之際、水兵下地、每至深夜、依然流連、音樂之聲澈夜不息、此點殊與地方公共安甯、防礙頗多、爲此徐局長特於日前簽呈警察部、請訂定限制時間、以重公共安甯、警部據呈後、業於昨日指令該分局、所有轄界內之舞場酒店、均須於夜內一時停止樂聲、如有不遵者、飭警隨時取締云。

取締五里 門前菜攤

◇以保妓校清潔

平康五里妓女學校、第二校分班、校址與魚市爲隣、是以腥臭之氣難聞、且人聲噪雜、頗足防礙學生學業、維持會教育科有見及此、特於昨日致函市南分局、轉飭該管山東路分駐所、取締該處魚菜浮攤、市南分局准函後、已於昨日令飭山東路分駐所巡官王寶山前往取締云、

丑角劉少奎 傍上坤角

染指丈母娘 終起醋官司

平度路新新大舞台、有唱丑角人劉少奎、年四十二歲、天津人、在去歲春間、彼在烟台演戲時、與唱旦角坤伶喬豔秋年二十歲石嶋發人生曖昧、未幾同居、喬伶有母喬蘇氏、年四十九歲、雖在徐娘之年、少心猶存、竟迫劉某與其亦生曖昧、今春來青大舞台演戲、劉與豔秋同住大舞台後台、喬蘇氏住於中華棧二樓、喬蘇氏多方不滿、半月前喬蘇氏迫彼二人仍返烟台演戲、迨登輪後、劉與豔秋私潛下船、仍回大舞台演唱、夜晚則寄宿東鎭其友人家、喬蘇氏抵烟後、住四五日仍乘船返青、昨日始探知二人住址往尋、三人見面醋妬憤交集、當卽爭吵互毆、經台東鎭分局警察趕來、當帶分局訊明前情、一併備文送司法科發落云。

譚雲聲家中 男女橫陳

△戶口警趕到 △捉將官裡去

譚雲聲、臨朐人、年三十九歲、住四方興隆路三十六號、妻王氏年二十九歲、夫妻無正業、以開暗娼爲生、前日下午三時許、有四滄分局警察往查戶口、聞室內有男女嘻笑之聲、當入室查看、見一男二女正相調笑、牀上并有白面毒品一小包、當經警將毒品拾起、將二人送局訊問、該男子名胥成祥、年四十二歲、無棣人、住四方平安路、係鐵路工人、該女子名王秀蘭、灘縣人、年十九歲、係譚王氏之乾姐妹、承認與胥成祥有曖昧之事、至白面毒品、係興隆路二十一號宋傳孝所吸食、當傳來宋傳孝供稱、因其家中開暗娼、譚王氏與其有曖昧情形不諱、毒品不知何人吸用等語、五分局局長汪俊認、以案關吸食毒品及謀合容止、當備文送部訊辦云。

●家有小兒……不可不備●

張道郵嬰童散

有病治病：無病防病　家庭良藥…兒童保障

張道郵嬰童散專治小兒痰熱積聚，胸膈脹滿，不思乳食，氣急痰壅，目瞪口噤，驚風，疳疾，乳積，蟲癖脖細，肚大青筋腹痛，大便酸臭，晝不思食，夜不安眠，傷食嘔吐，嘈雜腹脹，水瀉痢疾，瘧疾，大便不通……等症！如小兒無病，每月酌服數次，百病不生……健康活潑。

□每包二角□

◆歡迎外埠經理◆

殺滅淋菌

□至誠淋濁丸：功效最大

□服後三小時：即見效驗

人患五淋白濁、如不速治、身命幾無保障、治而不除根、伏患影響健康、尤爲可懼！「至誠淋濁丸」專治此病、能根除淋菌、服後三小時見效、藥性王道、不礙生育、輕者二三盒、重者六七盒準好！每盒現售五角、能服四天、從八月一日起卽加價、欲購請速。

青島至誠藥社發行 並無第二家

地址：青島山東路南首湖南路角電話(五一七五)(六六四零)

支店：青島東鎭威海路八十九號(電話六一八二號)

三菱公司

營業課目

花生米　花生油　花生餅　棉花子　小麥　麵粉　化學肥料　煤炭　鹽　玻璃　白糖　海產物　紡織　染色　紡績　諸機器及各種機器　小型汽車　汽車皮帶　電線　各種金屬　棉布　人造絲　顏料　化學工業藥品　月星牌　皮鞋　其他各種雜貨

三菱海上火災保險會社代理店

電話

大班用	三五二九	穀肥　二四七七
庶務煤炭雜貨	二六二八	二九四三
機械雜貨	二一九四	會計　四五六四
保險雜貨	二一七四	賬房　四六〇六

館陶路三五號

橫濱正金銀行青島分行

本行創立歷有五十餘載　資本殷實　極蒙社會各界贊許　資本金壹億圓　業已完全收足　另有積存金壹億三千四百四十萬圓　總行設在日本橫濱　分行設在東京　丸之內　名古屋　大阪　神戶　門司　長崎　小樽　羅府　倫敦　巴黎　漢堡　柏林　亞利山大　紐約　舊金山　亞西　特爾　檀香山　利屋壘佳內　新金山　悉尼　孟買　喀爾喀達　喀拉地　巴塔維亞　洒水　三寶隴　新嘉坡　盤谷　馬尼剌　香港　廣東　上海　漢口　天津　北京　營口　大連　奉天　新京　哈爾濱等處　其上通商碼頭　亦均有妥實代辦之家　專辦各處匯兌　匯票電匯均可隨意　餘定期活期各種存款　並抵押貼現各種放款等一切銀行業務　倘荷賜顧及請至館陶路一號本行面洽可也

電話

支配人席	二三七〇	送金係	二一三九
副支配人席	二九九〇	預金係	二一六四
輸出係	三六四六	出納係	三六四七
輸入係	三一一四	公用	二八四五
撥付劃引係	三五八二		

有獎儲蓄之特長

人生生財之道、不外兩途、其一爲積少成多、其二爲以少博多、係穩當之方法、以小博多、有鉅大之希望、然有希望者、決不穩當、嘗如各種彩票、荀得中獎、希望誠大、假使不中、無論購之數十年、永無分文收回之日、而穩當者、又無鉅大之希望、嘗如銀行、或其他機關之儲蓄、儲期巳滿之後、祇有本金與利息、而無特別之獎金、是穩當與希望、二者不可得兼、其得兼而有之者、惟此有獎儲蓄、本會創辦迄今、巳二十六年矣、信用素著、儲金日多、股本款項、皆有保障、到期還本、決無障礙、而且每月特獎、已達二萬五千元、其餘頭二三四附末等獎、其數又復不少、是本利之收還、既極穩當、而得獎之希望、又極衆多、不特他種之儲金方法、所不能及、且遠非其他有獎儲蓄可同日語也、卽使不能得獎、滿期可領回全數會本、外加紅利、欲積少成多者、不可不來儲蓄、欲以博多者、尤不可不來儲蓄、七月份開標、定於七月十五日、在上海總會舉行、於七月十四日以前加入會者、卽有獲得鉅大獎金之希望。

青島　萬國儲蓄會

長篇武俠小說　河嶽遊俠傳（四十四）

王度廬著

第六回　冷月繁星庭前驚俠影　昏黑小巷刀下死狂徒

龍繼森天天憂慮、與幾個富地的文人、吟詩飲酒、度着無聊的光陰、這日他的師父因受河南提督衙門之聘、要往開封去教拳、他便向龍繼森說：「在開封我有一個親姪子、此去我就住在他家、我這樣的年歲、恐怕不能再回內鄉來了、只好等將來你到開封去時、咱們師徒再見面。」說時把自己生平使用的一口寶劍送給繼森、又說：「你我師徒一場、我送你這口寶劍、你要永遠隨身佩帶、就如同我永遠跟隨着你一樣、你出自書香門弟、恐怕你父親要叫你科舉進身、但那作官的事、確實無味、不如闖蕩江湖、倒痛快、等到你父親死後、你給黃彪一個教訓、然後給你毋親留點產業、其餘你不妨全變賣了、帶着錢走兩年江湖、然後或入標行、或投到行伍裏去、只千萬不可與盜賊接近、我想憑你這身武藝、若再謹慎一點、在江湖上決不能吃虧、不過你要記住兩個人、一個是大名府的雙劍俠女管鳳姑、這是二十年來江湖上一位女俠、他的劍法稱爲北派第一、我們決不是他的對手、如遇着他時、甯可認輸、也不可交手、第二就是靈寶縣的河南孟營黃熊市、此人家傳劍法、另出一派、我們遇着他也多半要吃虧、也不可與他交手、除此二人之外、咱們便不怕了、不過這二人、在江湖上也許遇不着他們、因爲管鳳姑年歲已老、在家生兒養女、不再問江湖之事、黃熊市官居副將、有身分的人、也不至隨便與江湖人比武、不過我告你了、你要切實記住、以免一朝失足、辱沒了你我師徒的名聲、」徐老拳師對龍繼森諄諄相囑了這一番話、龍繼森垂淚敬聽、一一答應、把他師父送走之後、心中愈覺得抑鬱不舒、就在這時、那黃熊市等人便壯遊來到內鄉、酒樓中楊玉才無故辱罵龍繼森、惹起了龍繼森的怒氣、二人到廣場比武、龍繼森一劍將楊玉才刺傷、後來黃熊市趕到、二人比起劍來、龍繼森遇着了眞正的對手、才知師父的話不錯、黃熊市果然名不虛傳、黃熊市也是愛慕龍繼森藝高年少、因之二人結交起來、可惜黃熊市因急於到南陽去會耿雲爵、所以到了第二天便走了、留下楊玉才在這裏養傷、並托付龍繼森照看他、龍繼森因知楊玉才是黃熊市的門客、而且是個豪爽漢子、自己又深悔一時孟浪、將他刺傷、所以每天必要出城兩趟、來看楊玉才、並找了許多刀傷藥、親自給楊玉才敷在傷處、楊玉才也就漸漸好了、二人更交起朋友來了、楊玉才並且要跟龍繼森拜把兄弟、龍繼森便呼楊玉才爲楊大哥、這天、龍繼森到店房來看楊玉才、楊玉才想要喝酒、龍繼森就說：「咱們那天打架的那個酒樓、掌櫃子是河東人、他那裏有眞正的山西汾酒、是再好不過的、」楊玉才說：「那好極了、咱們就到城裏喝他幾盃去、那又是咱們初次見面的地方、咱們今天也在那裏談談心、」龍繼森也不禁哈哈大笑、於是留董升看着屋子、二人就往城內走來、走在城內大街上眼前望見一江春酒樓的招牌、楊玉才就饞涎欲滴想着到了樓上、抱着山西汾酒的罈子、就與龍繼森喝一個酩酊大醉、這時忽聽身後有人高聲叫道：「紹雲、你又幹什麼去啦！」聲音帶着怒氣、楊玉才趕緊回頭一看、見是一個年有五十多歲的人、頭上盤着辮子、長得一臉橫肉、左臉上有一塊刀疤、沒有鬍子、卻抹了一鼻子煙、穿着一身灰布的短棉褲褂、腰繫醬紫色的搭包、搭包上插着一把帶皮鞘的七首手裏提著一個畫眉籠子、走路亂晃、也像醉了一樣、他就拿出家長的樣子教訓龍繼森說：「不叫你跟這些無來由的人在一塊、你偏不聽話、現你同著的又是什麼人？」說話又用眼斜瞪著楊玉才、龍繼森彷彿十分爲難的樣子、說：「舅舅你不要胡管我、這位楊大哥是個好人、」說畢、拉著楊玉才就急急進了酒樓、後面那個街頭虎黃彪簡直罵出來了、說：「好人？我瞧他簡直像山溝子裏的强盜、死囚牢裏的斷頭鬼」楊玉才氣忿忿地、隨着龍繼森上了酒樓、便問：「你這個舅舅是幹什麼的、怎麼那麼殿模樣？」龍繼滿面通紅、向楊玉才說：「楊大哥你不要計較他、那是個瘋子、」楊玉才氣忿忿地說：「老兄弟、你怎麼這樣說話、他是你的舅舅、看在你的面上、無論如何我也要忍耐些、可是你不能說他是瘋子呀！瘋子爲什麼不罵他自己、卻罵別人？」說得龍繼森越發慚愧得無地自容、楊玉才又說：「龍兄弟、你是當世的好漢、雖然你年紀輕、可是江湖上那個人不佩服你、大丈夫作事講究爽快、要光明磊落、你現在終日愁眉不展、被家務事熬煎得連一點精神也沒有、你還要這樣忍著、還管剛才那個人叫舅舅、兄弟、我全都佩服你、只有這一件事、我簡直看不起你！」

廿二日（星期五）廣播節目

XGDP 923KC

（◆印日語）

- ◆一一、五九　報時（東京）
- ◆一二、〇〇　唱片（本台）
- ◆一二、三〇　新聞（東京）
- 一三、〇〇　平書（北京）五女七貞
- 一四、〇〇　新聞與政府公報（北京）
- 一四、一五　娛樂節目（北京）一、蓮花落：步步嬌、二、相聲：戲迷縣令。
- 一五、〇〇　商業常識（北京）
- 一八、三〇　兒童時間（北京）
- 一八、五〇　兒童新聞（北京）
- ◆一九、〇〇　新聞（東京）
- 一九、三〇　演講（北京）「反蔣運動的激烈化」實報社社長　胡通海
- 一九、五〇　行政工作報告（北京）
- 二〇、〇〇　絲竹合奏（北京）
- 二〇、二〇　北板大鼓（北京）紅樓夢、第四回
- 二一、〇〇　古琴欣賞講話（北京）聽琴。
- 二一、二九　報時（東京）
- 二一、三〇　新聞與政府公報（北京）
- 二二、〇〇　商情行市（北京）
- 二二、一〇　預報節目（本台）
- 二二、一五　英語新聞（北京）
- 二二、三〇　唱片（本台）

青島郵局封發輪船郵件日期

◆七月二十二日（星期五）日光丸開往日本◆七月二十三日（星期六）大連丸及順天輪開往上海、南昌輪經威海烟台開往天津◆七月二十四日（星期日）奉天丸開往大連、德生輪經上海汕頭開往香港、

遺失質押物收據緊要聲明

啓者敝號於二十六年七月八日以中國銀行倉庫棧單一紙計存棉花一百四十包向中國銀行抵押借款當收有一〇四質押物收據一紙茲因上項收據遺失除向該行登記外嗣後無論何時發現或落於華洋人手概作無效特此聲明

森昌貨棧啓

聲明舊有腕章木牌作廢啓事

爲聲明事今敝公司因整理手續起見以前臨時發給機與押車人所用之白色腕章及汽車所掛之大陸汽車第幾號之木牌（係橫書）自登報日起一律作廢特此聲明

青島大陸長途汽車公司

讓盤聲明

敝人郝紹祖於平度路六十五號開設新生傢具店一處今因營業不振無意進行遂將一切傢具鋪墊讓於潤華盛名下永遠爲業另有鋪墊傢具單一只爲證自七月八日起以前新生傢具店所有欠外外欠賬項等情嗣後與潤華盛無涉特此登報聲明

讓盤人　新生傢具店郝紹祖　受盤人　潤華盛

韓昭榮遺失聲明

啓者敝人來青買布領有青嶋陸軍宣撫班六六二五號乘車證明書一只並有大東百貨店作保圖章不愼遺失除向宣撫班掛失另換新證外以後無論何人拾得概作無效特此登報聲明作廢

讓盤聲明

逕啓者敝號山東汽車行自經理劉崇鴻去世後經衆股東議決決定自本年七月十號起將山東路所創之山東汽車行自有汽車及生財電話招牌等全數讓渡於于鴻策名下接一盤另加「鴻記」字樣嗣後關於舊山東汽車行一切來往賬目等項概與舊山東汽車行無涉特此登報聲明

山東汽車行全體股東代表戴方順　兼代理故經理執權人楊海山同啓

接盤聲明

逕啓者敝人于鴻策經王君福元等介紹自本年七月十號起將山東路山東汽車行所有之汽車及生財電話招牌等全數接盤經營另加「鴻記」字樣所有舊號之欠人人欠款項及一切對外作事概歸山東汽車行自理與山東汽車行鴻記無涉特此登報聲明

山東汽車行鴻記經理于鴻策謹啓

同樂堂趙雨亭啓

敝人前在達仁堂十餘年專門配製丸散膏丹因達仁堂移往大連經友人挽留組織永樂堂十年來頗着成效近因市變改組敝人復在易州路開設同樂堂所有丸散膏丹虔心修製湯劑飲片務求精潔希祈君子其鑒察焉特此聲明

京都同樂堂啓

遺失聲明

鄙人所租用青島大陸銀行有青字第二四九號租用證第四十九號甲種保管箱領匙壹把遺失除向大陸銀行照章掛失外特此聲明

秦哲祥啓

遺失聲明

敬啓者敝人於七月二日在大連天和銀行匯到青島天和興照付一二三一號莊陸海名下匯票一只計洋五十元不意將該票遺失除向該號掛失外並登報聲明該票無論落於何人之手概作廢紙今已具保將該款領出特此聲明

敝人莊陸海啓

歡迎駕臨

映像明朗　晝夜攝影

青島山東路電話二〇三八

高橋照像館

本市唯一的娛樂場所「清蓮閣茶樓」

今日正式開幕

大鼓書場　經濟西餐　衛生冷飲　各種名酒

光臨指導　謁誠歡迎

地址濰縣路二號　前百花村舊址

遺失聲明

啓者敝號於六月二十五日在沙河福順德買到立青島福順德照付二八六號匯票一只計東記名下國幣五百元不意該票途中遺失除向福順德掛失止付並登報聲明作廢外今由沙河具保將款如數領出嗣後該票無論落於何人之手概作廢紙特此聲明

沙河東記謹啓

傳涵溪齒科醫院

山東路二十五號（華振氏樓上）

出租　載重汽車

青島武定路三號　荒木洋行　電話五二〇一號

青島許百德療養醫院

啓者本醫師自五月一日將德美醫院關閉移於龍口路四十六號開設許百德療養院一切醫治療養皆用西洋最新方法恐未週知特此通告

院長德國柏林大學教授許百德

地址龍口路四十六號德國鐘表樓東旁

時間　上午十時半至十二時半　下午五時至六時【電話四八九三】

浦本律師事務所

武定路拾號　通譯呂梅五　電話二四六一　二八八七

青島飲冰室

夏季唯一之消閒勝地

敝室特聘專門技師精製各種冰淇淩、刨冰、並有各種汽水、可口可樂、冰浸鮮桔汁、冰浸啤酒、點心、可可葉、牛奶等俱全、在此夏日炎熱火傘高張之際請各界仕女駕臨敝室飲冰一杯以避暑氣

山東路五十七號電話四六八八號

介紹耘蓬醫院

院長王耘蓬先生曾在柏林醫科大學神經精神科以及內科等教室研究多年造詣極深該院自在青市開業以來診治患者甚多功績卓越花柳科最近又聘請醫學博士郭錫林先生專任皮膚科及泌尿器科美國醫學碩士趙鏡岩先生專任眼科耳鼻咽喉科以上各醫師均係專門學者經驗豐富診費低廉院址禹城路十號電話五七〇一特介紹向各界希注意

介紹人　呂振文　林耕餘　周家彥　張夢熊　陳命凡　姚作賓　戚運機　陸夢熊　尹撥一　曹善揆

營業科目

特聘高等技師　修理油漆汽車

經理　美國赫德生及地上飛牌汽車並飛得祿牌貨車及英地安牌船輪

專售汽車材料　各種零件俱全

青島湖南路四十號　大美汽車行

電話　四三三三　四三七五　材料部電話四七二六

亨得利鐘表眼鏡行

山東路天津路口

現已修理完竣　即日照常營業　歡迎中外顧客　一切物美價廉

精神治病不針不藥

係根據最新學理、運用精神靈力感應等新法、專治中西醫束手無效之疑難大症、如各種精神病、神經病、神經衰弱、失眠症、歇斯的里、腦病、脊髓病、眼病、胃腸病、生殖器病、半身不遂症、婦科心症諸病、以及一切惡癖等、均能立刻見效、根本治療法也。時間：每日上午九時至下午六時、星期日午後停診、掛號：病家須先來人掛號、預約時間（預約者不在此限）診費：門診每次國幣五元、出診每次國幣十元、深夜加倍、路遠加倍、車費另加、惟外埠延請或必須長期治療者診費另議、一切費用均須預納、赤貧者酌減

精神治療專家宋本昭啓

地址：定陶路十八號　借用電話三一一九八號

貫海醫院

專門眼科

沙眼　矇眼　雲翳　遮睛　瞳神散縮　視物不明　風火腫疼　各種眼疾　手術後五分鐘立止痛苦

星期日停診

樓下特設花柳科　急慢淋濁　先後梅毒　輕硬下疳　魚口便毒　橫玄等症　負責保好　善割包皮過長　不誤工作

院址平度路十二號　貫海醫院

霍康醫院

治療科目　外科　內科　婦人科　小兒科　神經科　皮膚花柳科　檢驗科及一切大小開刀手術等備且有手術室產室及一切住院設備

門診時間　每日午前自九時半到十二點午後自二點半到五點半　星期日停診　急症不在此例隨請隨到

地址　龍口路十三號東方市場對面

產婦科女醫師生如鋒

院長　醫學博士　霍哈拉其金啓

電話六六六九號

五金　工具　機器　油漆

大阪油漆公司總代理店

橫山洋行

青島益都路三十五號　電話　三九七五號　四四六六號

海濱醫院產婦科照常營業

啓者敝院產婦科經營有年，久蒙社會讚許，現在不論難產順產，及婦科奇難各症，概由敝院院長親自處置照常營業外，請接生及住院分娩均可隨意備有簡章及產科衛生常識函索即寄

院長吳龍騰　助產女士　田鴻桂

院址山東路十八號　電話　五三六三號

青島　新亞大飯店

旅館　高上　大小房間　齊備

中西菜部營業時間　上午八時起至晚三時止

特設冷飲部　廉價出售，名師監製，各色冷飲食物

山東路四方路口電話四八六七，三一二五號

齊大夫診療所

內科　肺病科　小兒科　花柳科　專門戒煙

平度路四號

耀宗醫院優待貧病的新運動

敝院診病向主慎重、藥費完價低廉、診者莫不知之、特用新藥品、受診者可早日恢復健康、此啓

專治小兒科　婦女科　耳鼻咽喉科　花柳科　梅毒　下疳　白濁　橫玄　秘尿器病科

淋病　白濁淋濁刺痛流血用德國發明化學治療功能消炎止痛、收效極其迅速倘若慢性白濁或淋濁性之併發症如關節炎、膀胱炎、外陰攝護腺炎、副睪丸炎、淋病性等均以最新特效電化針治療法使林菌完全消滅病痛立除一週後可用顯微鏡化驗證明根本治愈永不復發並保證生育無妨礙

梅毒　無論一二三期如遇身起骨斑節酸痛爛鼻穿頂頭髮脫落梅瘋癩內臟壞爛眼耳聾啞用六零六九一四注射外又輔以最新發明泌劑典劑尊療法均能於短期完成除根及請專家驗血永無後患

下疳　生殖器紅腫潰爛有軟性硬性二種之分硬性下疳即梅毒初期軟性下疳爲局部潰爛之惡瘡俗名臘燭法國最新特效無痛療法能於最短期內根本痊愈

橫玄　橫玄魚口大都隨梅毒白濁下疳等症而起初患者於腿內側（即兩胯間）發生一種疼痛之硬塊（若起因於梅毒者大都無疼痛）此即所謂橫玄此後逐漸腫大疼痛發熱步履艱難終至破潰爛流血林濁恰如其狀魚口之張口故有魚口之稱實於最短期間能作結核消散全愈不用開刀採用歐美最新發明注射療法

地址滄口路六十三號　電話三〇二四號

新新大舞臺

午戲價目表

- 池樓　一律二毛
- 邊碼　一律一毛
- 包廂　兩元

夜戲價目表

- 池座前十排每位一元
- 池座後十排每位六毛
- 樓座前一排每位八毛
- 樓座後兩排每位五毛
- 邊座每位大洋四毛
- 碼票每位大洋二毛
- 包廂每間五元
- 包廂散座每位五毛

毛　楊　筱月　郭

韻珂　菊蘋　楊樓　玉崐

暨全體藝員通力合演拿手傑作

午戲十二時開四時半止　夜戲六時開十一時止

午戲　定軍山　連環套　趙五娘

夜戲　荒江女俠　頭集

中和戲院

青島山東路北首　電話二六二三號

張玉亭　林縵雲

筱玉亭　楊壽山　張文卿　秦月樓　韓子峯　孟蘭秋

午戲十二時開四時止　夜戲六時開十時止

午戲　趕三關　全部紅鸞禧　長板坡　帶江口三

夜戲　十本七俠五義

午戲　樓座每位二毛　池座每位四毛　碼座每位一毛

夜戲　池座每位六毛　樓座每位四毛　碼座每位二毛

天樂茶園

消閒第一勝地　島上無二樂府

公餘之暇請到冠縣路平康三里樓下本園聽名花清唱·豔姿婀娜·管絃幽揚不啻身臨仙境也

卻爾斯登跳舞場

本場新聘著名紅星十餘位每晚登場伴舞並定自本月二十日（星期三）起每天自下午三時至七時止舉行茶舞舞票每元八張

招聘舞女　凡住居本埠願應聘伴舞者速向本場賬房報名接洽免向隅爲要

地址　冠縣路五十一號　電話五五二〇號

大新舞廳啓事

「本舞廳因事暫停數日，以俟一切解決，再行照常營業」

維也納舞廳

滄口路二十二號

本廳爲助興起見特聘名家設計一九三八年最新式服裝於本星期五六日三天本廳舞星全體化裝一律登場舉行

化裝跳舞大會

天天茶舞會：照常舉行　除星期日外：舞票每元八張

（時間）新時間下午三點半……八點半

（小吃部）新添各色冰淇淋

林予聖大夫

專治　內科　小兒科　皮膚花柳科

花柳病　急慢性淋病　下疳　橫痃　第四性病　各期梅毒　限短期斷根　永不復發

服毒救急　檢驗血液　預防注射　新法治療包皮過長

注意　本醫師對於素稱難治之淋病，有絕對特效治法，保證七日治愈，確有把握

診例　門診免費　出診市內三元　夜間加倍

注射費　德國六〇六三元　黃色素一元五　清血針一元

產科女醫師周君言　接生費七元　難產另議

診療所黃島路上頭三號（靠近平原路）

萬國飯店

山東路五十六號　電話六三八二號

本店西餐特聘名師精製歐美大菜價格特廉整份零份俱全大小餐廳佈置華美招待週到尚望各界士女惠臨嘗試不勝歡迎之至另備大小房間減價招租